

# *Monographie de la Province de Ouarzazate*

Elaborée par : la Division des Affaires Economique  
Sociale et de Coordination

Secrétariat Général  
Province de Ouarzazate

**Edition 2009**

# Sommaire

## **I-PRESENTATION GENERALE**

- A : Découpage Administratif
- B : Découpage Communal
- C : Délimitation de la Province
- D : Date De Création
- E : Superficie
- F : Population
- G : Morphologie Naturelle
- H : C L I M A T
- I : Ressources En Eau

## **II-SECTEUR D'INFRASTRUCTURE DE BASE**

- A : Réseau Routier
- B : Transport
- C : Eau Potable
- D : Electricité
- E : Poste et télécommunication
- F : Habitat

## **III- SECTEURS PRODUCTIFS**

- A : Centre annexe CIR
- B : Agriculture
- C : Energie Et M I N E S
- D : Tourisme
- E : Industrie Cinématographique
- F : Artisanat
- G : Commerce
- H : Industrie

## **IV- SECTEURS SOCIAUX**

- A : Education Nationale
- B : Formation Professionnelle
- C : S a n t e
- D : Jeunesse et Sports
- E : Affaires Culturelles
- F : Entraide Nationale

## **V- ANNEXES**

# I-PRESENTATION GENERALE

## A/ Découpage administratif

La province de OUARZAZATE est divisée administrativement en :

- 3 Cercles
- 5 Pachaliks
- 2 Caïdats

## B/ Découpage communal :

La Province compte 37 Communes dont 5 urbaines et 32 rurales.

COMMANDEMENT	CAIDATS	COMMUNES	RGPH 1994	RGPH 2004
<b>*PACHALIK OUARZAZATE</b>		<b>-MUNICIPALITE OUARZAZATE</b>	<b>39.203</b>	<b>56.616</b>
<b>-CERCLE AMERZGANE</b> <b>*PACHALIK TAZNAKHTE</b>	---	<b>-MUNICIPALITE TAZNAKHTE</b>	<b>3.813</b>	<b>6.185</b>
	<b>-AMERZGANE</b>	<b>-C.R AMERZGANE</b>	<b>8.654</b>	<b>7.593</b>
		<b>-C.R AIT ZINEB</b>	<b>9.042</b>	<b>9.233</b>
		<b>-C.R IGHREM NOUGDAL</b>	<b>13.634</b>	<b>14.014</b>
	<b>-IGHREM NOUGDAL</b>	<b>-C.R TIDILI</b>	<b>13.628</b>	<b>14.660</b>
		<b>-C.R IZNAGUEN</b>	<b>10.632</b>	<b>12.040</b>
	<b>OUISSALSATE</b>	<b>-C.R KHOUZAMA</b>	<b>7.690</b>	<b>8.191</b>
		<b>-C.R SIROUA</b>	<b>9.255</b>	<b>9.633</b>
		<b>-C.R OUISSALSATE</b>	<b>15.065</b>	<b>15.361</b>
	<b>-TELOUET</b>	<b>-C.R TELOUET</b>	<b>14.132</b>	<b>14.211</b>
<b>-CERCLE BOUMALNE</b> <b>-PACHALIK BOUMALNE</b> <b>-PACHALIK K.M'GOUNA</b> <b>-PACHALIK TINGHIR</b>	---	<b>-MUNI. BOUMALNE</b>	<b>9.908</b>	<b>11.179</b>
	---	<b>-MUNI.K.M'GOUNA</b>	<b>10.524</b>	<b>14.190</b>
	---	<b>-MUNI.TINGHIR</b>	<b>30.471</b>	<b>36.391</b>
	<b>-AIT S.JBEL</b>	<b>-C.R A.S.JBEL OULIA</b>	<b>3.607</b>	<b>4.059</b>
		<b>-C.R A.S.JBEL SOUFLA</b>	<b>4.079</b>	<b>4.471</b>
		<b>-C.R AIT YOUL</b>	<b>3.972</b>	<b>4.466</b>
	<b>-SOUK LAKHMIS</b>	<b>-C.R AIT OUASSIF</b>	<b>6.717</b>	<b>7.591</b>
		<b>-C.R IGHIL NOUMGOUN</b>	<b>17.707</b>	<b>19.182</b>
		<b>-C.R A.S.S.CHARKIA</b>	<b>11.650</b>	<b>13.082</b>
		<b>-C.R A.S.S.GHARBIA</b>	<b>12.211</b>	<b>14.864</b>
		<b>-C.R SOUK LAKHMIS</b>	<b>15.719</b>	<b>16.387</b>
	<b>-M'SEMRIR</b>	<b>-C.R M'SEMRIR</b>	<b>5.993</b>	<b>8.107</b>
		<b>-C.R TILMI</b>	<b>9.110</b>	<b>10.445</b>
	<b>-TOUDGHA</b>	<b>-C.R TOUDGHA OULIA</b>	<b>5.953</b>	<b>5.665</b>
		<b>-C.R TOUDGHA SOUFLA</b>	<b>13.594</b>	<b>12.844</b>
		<b>-C.R IMIDER</b>	<b>4.289</b>	<b>3.936</b>
		<b>-C.R OUAKLIM</b>	<b>7.560</b>	<b>8.902</b>
		<b>-C.R TAGHZOUTE NAIT ATTA</b>		
		<b>-C.R IKNIOUEN</b>	<b>11.695</b>	<b>13.636</b>
	<b>-IKNIOUEN</b>	<b>-C.R AIT EL FARSSI</b>	<b>13.672</b>	<b>15.738</b>
			<b>4.073</b>	<b>4.557</b>
<b>-CERCLE OUARZAZATE</b>	<b>-AHL OUARZAZATE</b>	<b>-C.R TARMIGTE</b>	<b>21.884</b>	<b>20.871</b>
	<b>-SKOURA</b>	<b>-C.R SKOURA</b>	<b>20.268</b>	<b>22.880</b>
		<b>-C.R IDELSANE</b>	<b>8.515</b>	<b>8.140</b>
	<b>-MAGHRANE</b>	<b>-C.R TOUNDOUTE</b>	<b>11.262</b>	<b>11.877</b>
		<b>-C.R GHASSATE</b>	<b>9.843</b>	<b>8.815</b>
		<b>-C.R IMINOULAOUENE</b>	<b>20.048</b>	<b>19.968</b>

### C/ Délimitation de la province :

Située au Sud-Est du Royaume, la province de OUARZAZATE est limitée :

- ✓ Au Nord par la province d'EL HAOUZ et la Province d'AZILAL,
- ✓ A l'Est par La province d'ERRACHIDIA,
- ✓ Au sud par la province de ZAGORA,
- ✓ Au Sud Ouest par la Province de TATA
- ✓ A l'Ouest par la province de TAROUDANTE.

### \_D/ DATE DE CREATION :

La province d'Ouarzazate a été créée par le Dahir du 27 Châabane 1375 correspondant au 20 Mars 1956.

### E/ SUPERFICIE :

La superficie de la Province est de **19.464 km<sup>2</sup> soit 2,73 %** de superficie totale du Royaume.

### F/ POPULATION : (2004)

#### a/ Démographie :

Caractérisée par une densité relativement faible (22,5H/ KM<sup>2</sup>). La population est essentiellement rurale dans une proportion de 75 %.

b/ Population légale des municipalités et communes rurales de la province de Ouarzazaté selon le recensement général de la population et de l'habitat de 2004 :

Municipalités et communes rurales	1994				2004				T crois s
	Maroc	Etran	Total	Mén	Maroc	Etran	Total	Mén	Maro
BOUMALNE (M)	9908	0	9908	1522	11176	3	11179	1816	1,2
KELAAT MGOUNA (M)	10524	0	10524	1672	14187	3	14190	2438	3,0
OUARZAZATE (M)	39158	45	39203	6912	56527	89	56616	10767	3,7
TAZNAKATE (M)	3811	2	3813	647	6185	0	6185	1179	5,0
TINGHIR (M)	30464	7	30471	4380	36379	12	36391	6040	1,8
AIT ZINEB	9041	1	9042	1237	9224	9	9233	1518	0,8
AMERZGANE	8652	2	8654	1376	7592	1	7593	1290	-1,3
EZNAGUEN	10632	0	10632	1502	12040	0	12040	1872	1,3
IGHREM NOUGDAL	13627	7	13634	1902	14007	7	14014	2209	0,3
KHOUZMA	7690	0	7690	1218	8191	0	8191	1373	06
OUISSALSATE	15064	1	15065	2072	15359	2	15361	2413	0,2
SIROUA	9255	0	9255	1250	9633	0	9633	1482	0,4
TELOUET	14132	0	14132	1869	14211	0	14211	2035	0,1
TIDILI	13628	0	13628	1878	14659	1	14660	2169	0,7
AIT EL FERSI	4073	0	4073	516	4557	0	4557	659	1,1
AIT OUASSIF	6717	0	6717	788	7590	1	7591	855	1,2
A. S.J. OULIA	3607	0	3607	520	4059	0	4059	618	1,2
A.S. J. SOUFLA	4079	0	4079	583	4471	0	4471	650	0,9
A. S. S.CHARKIA	11650	0	11650	1401	13082	0	13082	1800	1,2
A. S.S.GHARBIA	12211	0	12211	1565	14864	0	14864	2110	2,0
AIT YOUL	3972	0	3972	482	4466	0	4466	616	1,2
IGHIL N'OUIMGOUN	17705	2	17707	2292	19181	1	19182	2509	0,8
IKNIOUEN	13672	0	13672	1558	15738	0	15738	1645	1,4
IMIDER	4289	0	4289	613	3936	0	3936	507	-0,9
M'SMRIR	5992	1	5993	861	8107	0	8107	1097	3,1
OUAKLIM	7560	0	7560	991	8902	0	8902	1249	1,6
SOUK LAKHMIS	15719	0	15719	2052	16384	3	16387	2400	0,4
TAGHZOUTE N'AIT ATTA	11694	1	11695	1606	13636	0	13636	2007	1,5
TILMI	9110	0	9110	1456	10445	0	10445	1588	1,4
TOUDGHA EL OULIA	5953	0	5953	819	5663	2	5665	939	-0,5
TOUDGHA ESSOUFLA	13594	0	13594	1735	12843	1	12844	1794	-0,6
GHAASSATE	9843	0	9843	1166	8815	0	8815	1233	-1,1
IDELSANE	8515	0	8515	1126	8140	0	8140	1214	-0,4
IMI N'OULAOUNE	20048	0	20048	2458	19968	0	19968	2654	0,0
SKOURA AHL EL OUST	20267	1	20268	2909	22876	4	22880	3445	1,2
Population Rurale :					20068	4	20072	2907	
Dont SKOUR					2808	0	2808	538	
TARMIGTE	21869	15	21884	3167	30851	20	20871	5241	3,5
Population Rurale :					9694	9	9703	1562	
Dont Centre TABOUNTE					21157	11	21168	3679	
TOUNDOUTE	11262	0	11262	1416	11875	2	11877	1689	0,5
TOTAL PROVINCE	438987	85	439072	61517	499819	161	499980	77120	1,3
POPULATION URBAINE	109436	59	109495		148419	118	148537	26457	3,1
POPULATION RURALE	329551	26	329557		351400	43	351443	50663	0,6

## G/MORPHOLOGIE NATURELLE :

L'espace géographique de la province se compose de quatre unités morphologiques principales.

### a/ Le Jbel Saghro :

Les massifs du Saghro coïncident vers l'affleurement de roches éruptives anciennes. Cet ensemble comporte des failles, des épanchements de phonolites, des éboulis de versants et certaines dépressions intérieures comme celle d'Ikniouen.

### b/ La dépression Sud-Atlassique :

Il s'agit d'un couloir entre OUARZAZATE et TINGHIR. Le fond de la dépression est tapissé de marnes, calcaires, grès, gypse et alluvions quaternaires. Un réseau de oueds traverse cette série de plaines, plateaux et collines en y creusant des vallées d'un paysage attirant.

### c/ Les franges orientales de l'Anti-Atlas :

La partie orientale de cette montagne domine du nord au Sud la dépression de OUARZAZATE. Les massifs côtoient une succession de vastes surfaces planes, pierreuses et silencieuses d'une austère beauté, ainsi qu'un complexe de vallées entaillées par d'importantes gorges.

### d/ Les franges méridionales du Haut-Atlas central :

Cette partie du Haut-Atlas se compose de formes lourdes avec de hautes falaises verticales. Les points culminants sont le Jbel Azourki à 3.685 m et le M'goun à 4.071 m qui dominent une suite de plateaux et de vallées encaissées tels ceux de l'Assif M'goun et DADES.

## H/CLIMAT :

La région subit l'influence des masses d'air sahariennes et des masses atlantiques Sud-Ouest avec la domination des premières.

Ainsi le climat est sec à tendance continentale. Les chaînes du haut Atlas et moyen Atlas limitent l'influence de l'océan.

### a/ La pluviométrie :

La pluviométrie moyenne annuelle est de près de 150 mm.

### b/ La température :

Les températures d'hiver varient dans l'ensemble entre 0,5° et 20°. Celles de l'été entre 30° et 40°.

### c/ Les vents :

Les vents dominants sont généralement de Nord-Ouest et le sirocco ou chergui.

## I/ RESSOURCES EN EAU :

En matière d'études sur les ressources en eau, la province se divise en deux parties :

- Le bassin de TODGHA qui dépend de la direction régionale d'ERRACHIDIA.
- Le reste de la province qui relève de la direction régionale d'AGADIR.

### 1/ Eaux superficielles :

Le réseau hydrographique du premier bassin cité est formé par l'oued de TODGHA qui déverse sur le Ghriss puis le Ziz dans la Province d'ERRACHIDIA.

Le second est composé par les oueds DADES, M'GOUN, IZERKI, le OUARZAZATE et ses affluents (EL MALEH, IMINI et IRIRI et le AIT BOUCHCHENE-FINT). Ces derniers oueds et leurs ramifications forment le bassin supérieur du DRAA dont la superficie est de 15.170 km<sup>2</sup> et à leur confluence à l'ex-Zouiat N'OURBAZ a été édifié le Barrage EL MANSSOUR EDDAHBI.

Pour une meilleure connaissance des potentialités hydrauliques superficielles, la direction de l'hydraulique a équipé le réseau hydrographique de la province par plusieurs stations d'observation et de contrôle dont 10 stations principales, 4 secondaires, 6 simplifiées et 44 points de jaugeage répartis sur l'ensemble des cours d'eau dans la province. A cela s'ajoutent 10 stations météorologiques, 7 pluviométriques et 7 stations d'annonce de crues.

### - Ouvrages hydrauliques :

BARRAGE	TYPE	ANNEE D'EXPLOITATION	CAPACITE (en millions m3)	FONCTION
<b>a/Grand Barrage</b> -Barrage MANSOUR EDDAHBI.	-Voûte, béton	1972	440	-Energie, irrigation, électricité et AEP de la ville de Ouarzazate
<b>b/Petits Barrages et Lacs Collinaires</b>				
-AKKA NOUSSIKIS	-Voûte, béton	1989	0,986	AE, Cheptel, irrigation.
-TAGHDOUTE	-Voûte, béton	1956	4,700	-Irrigation, abreuvement.
-TAOURIRTE	-Maçonnerie	1990	0,030	-Agrément.
-SIDI DAOUD	«	1990	0,009	- agrément.
-ASSERDA	«	1989	0,044	-Abreuvement.
-BOULHARCH	«	1992	0,047	-Abreuvement.
-KASBAH DES AMIS	-Digue en terre	1991	0,026	-Plaisance.

## 2/ Eaux Souterraines :

Les principales zones aquifères de la région sont les suivantes :

### a / Le bassin d'OUARZAZATE :

Est alimenté par les infiltrations qui se produisent dans le Haut Atlas et dans les zones de piémont.

- Les ressources traditionnellement utilisées dans ces zones sont constituées par les sous écoulements des oueds formant des nappes localisées d'épaisseurs faibles, inférieures à 10 m et de potentialités limitées. Les débits ponctuels sont de l'ordre de 10 L/S avec une qualité chimique bonne à l'exception de l'oued Mellah dont la qualité de concentration s'élève à 7 G/L.

- Les prospections réalisées ont permis d'identifier plusieurs niveaux aquifères, artésiens, de profondeur moyenne entre 75 et 100 m. Les études effectuées ont démontré des ressources renouvelables avec des réserves de faible à moyenne importance.

### b/ L'Anti-Atlas et le Flanc Nord du Jbel SAGHRO :

Les ressources en eaux souterraines sont faibles et se trouvent essentiellement dans les zones fracturées et altérées et dans les zones alluviales. Les productivités sont très faibles et variables (1 à 100 m<sup>3</sup>/J).

## II-SECTEUR D'INFRASTRUCTURE DE BASE

### A/ RESEAU ROUTIER :

La province d'OUARZAZATE dispose d'un réseau d'une longueur de 1.620 KM.

Ce réseau se répartit à raison de 27 % de routes nationales, 18% de routes régionales, et 55% de routes provinciales.

Sur les 1.620 KM du réseau, 770 KM sont revêtues soit 46 %.

NATURE	NOMBRE	LONGUEUR AU NIVEAU PROVINCIAL		
		Longueur revêtue	Longueur construite et non revêtue	TOTAL
-Routes Nationales	02	428	---	428
-Routes Régionales	06	157	142	299
-Routes Provinciales	20	185	708	893
<b>TOTAL</b>	<b>28</b>	<b>770</b>	<b>820</b>	<b>1620</b>

#### a. GARE ROUTIER voyageurs :

- 01 gare routière - voyageurs à Ouarzazate

#### b- Statistiques de l'année 2008 :

##### 1. Transport Public de Voyageurs :

Désignation	Exploitées	Non exploitées	Total
Basées	47	08	55
Terminus	49	03	52
Transitant	36	----	36
<b>total</b>	<b>132</b>	<b>11</b>	<b>143</b>

##### 2. Transport Mixte :

La province de Ouarzazate dispose actuellement de 94 autorisations de transport mixte dont 67 sont exploitées ventilées comme suit :

Désignation	Exploitées	Non exploitées	Total
Cercle Ouarzazate	18	10	28
Cercle Amerzgane	08	10	18
Cercle Boumlane	41	07	48
<b>Total</b>	<b>67</b>	<b>27</b>	<b>94</b>

Malgré le nombre d'autorisation exploités, le besoin en moyens de transport en milieu rural est ressenti au niveau de tous les centre de la province, ainsi le comité provincial du transport a donnée l'accord pour la création de 64 lignes et 112 autorisation de transport mixte réparties comme suit :

Désignation	Nombre de lignes proposées	Nombre d'autorisations proposées
Cercle Ouarzazate	28	43
Cercle Amerzgane	05	09
Cercle Boumlane	30	60
<b>Total</b>	<b>64</b>	<b>112</b>

3. [Transport Touristique :](#)

Désignation	Exploitées
1 <sup>ere</sup> série	02
2 <sup>eme</sup> série	31
3 <sup>eme</sup> Série	384
<b>Total</b>	<b>417</b>

4. [Transport de marchandises pour compte d'autrui :](#)

	Exploitant des véhicules couverts par agrément	Propriété de véhicule de 8 tonnes de PTAC et moins	Nouvelles entreprise	Total
Nombre d'entreprises inscrites	08	70	251	329
Nombre de véhicules exploités : PTAC<8T	02	59	99	160
Nombre de véhicules exploités : PTAC>8T	50	31	166	247
nombre de véhicule sans moteurs Remorques et Semi-Remorque	33	07	36	76

5. [Transport de marchandises pour compte propre :](#)

désignation	Agriculteurs	Commerçants	Entrepreneurs et industriels	Total
Nombre d'entreprises	38	74	87	199
Nombre de véhicules avec moteur	38	121	301	640
Nombre de véhicule sans moteur	00	28	60	88

6. [Transport scolaire :](#)

Nombre de véhicules destinés au transport scolaire couverts par des autorisation : 13  
 Nombre d'établissement bénéficiaires : 04

7. [activité de dépannage :](#)

Nombre de véhicules de dépannage couverts par des autorisations : 05  
 Nombre d'entreprise bénéficiaires : 04

8. [location de voiture ans chauffeur :](#)

Nombre de dossiers d'établissements de location de voitures : 24  
 Nombre d'autorisation délivrées : 43  
 Nombre de véhicule exploités : 150

9. [Enseignement de la conduite des véhicules à moteur :](#)

Localité	Nombre d'établissements exploités
Municipalité de Ouarzazate	10
Cercle de Ouarzazate	02
Cercle d'AMERZGANE	04
Cercle BOUMALNE	09
<b>Total</b>	<b>25</b>

10. [Visite technique des véhicules automobiles :](#)

1. Nombre de centre de visite techniques : 02 (Ouarzazate et Tinghir)
2. Nombre de véhicules contrôlés : 10867 (dont 4676 au CVT OUARZAZATE et 6191 au CVT TINGHIR)
3. Nombre de véhicules refusés : 1861 dont 1094 au CVT OUARZAZATE et 767 au CVT TINGHIR)

11. [Les taxis : 665](#)

-Taxis 1<sup>ère</sup> catégorie : **506**  
 -Taxis 2<sup>ème</sup> catégorie : **159**

Répartition par commandement :

Commandement	Taxis 1 <sup>ère</sup> catégorie	Taxis 2 <sup>ème</sup> catégorie	Total
Pachalik Ouarzazate	169	141	310
Pachalik BOUMALNE	33	05	38
Pachalik KELAAT MGOUNA	41	04	45
Pachalik TINGHIR	51	07	58
Pachalik TAZNAKHATE	15	01	16
Cercle OUARZAZATE	84	01	85
Cercle AMERZGANE	58	00	58
Cercle BOUMALNE	37	00	37
Cercle TINGHIR	18	00	18
<b>Total</b>	<b>506</b>	<b>159</b>	<b>665</b>

## B/ TRANSPORT :

### 1-Transport aérien :

La province de Ouarzazate dispose d'un Aéroport international ouvert au trafic aérien public le 04 Décembre 1971.

#### a- Infrastructure de base :

- Emprise de l'Aéroport : 203,61 ha
- Piste d'envol : 3000 X 23 m
- Bretelle : 200 X 23 m
- Orientation : 12/30
- Aires de stationnement :
  - -Parking avions B737 : 21.914 m<sup>2</sup> avec 3 poste de stationnement
  - -Parking véhicules : 9.442 m<sup>2</sup> avec 183 poste de stationnement
- Tour de contrôle :
  - Equipements : Fréquence VHF 119,3 et 118,1
- Aérogare : : 3200m<sup>2</sup>
- Aide à la navigation : NDB. VOR. DME. ILS.
  - Bloc administratif
  - Hangar abritant Le S.S.I.S.

#### b- Activité de trafic (2006) :

Mouvements					Passagers				
REG	CHAR	COM	PVT	GEN	REG	CHAR	COM	PVT	GEN
903	216	1119	1365	2484	48476	20835	69311	5053	74364

REG : Régulier  
CHART : Charter

PVT : Privé  
GEN : Général

## C/ EAU POTABLE :

### 1-Centres dotés de réseaux d'eau potable gérés par l'O.N.E.P :

#### a- Infrastructure existante :

Centre	Production année 2005 en m3	Débit équipé	Volume stocké en m3	Longueur réseau distribution en km	d'abonnés jusqu'à la fin 2005	Taux branchement En %	% insuff production en %
Ouarzazate	4459722	320	6200	211	16520	97%	--
Skoura	80048	15	500	13	643	---	---
Kelaat mgouna	274720	25	1200	43	2544	---	---
boumalne	287222	25	1000	34	1803	54%	---

Tinghir	960583	75	3224	84	5593	62%	34%
Taznakhte	157720	10	540	16	1461	---	---

## D/ ELECTRICITE :

### 1. Réseaux gérés par l'O.N.E :

#### A -Infrastructure :

##### \* Lignes HT, MT, BT et branchements BT en km

Lignes HT (en Km)	Lignes MT Aériennes	Lignes MT Souterraines	Lignes et Branchements BT (en Km)
300	1.406,445	53,564	3.145

##### \* Postes sources et de transformation MT / BT

Poste source HT/MT		Poste ONE MT/BT		Poste client MT/BT	
Nombre	PI(KVA)	Nombre	PI (KVA)	Nombre	PI (KVA)
6	87.500	534	71.545	193	32.880

##### \* Postes de transformation THT/HT

Nombre : 1 Poste à IZARKI (puissance installée = 2x70MVA)

##### \* Postes sources clients 60/22 KV

- Nombre : 1 (La SMI)

#### B -Statistiques d'exploitation:

	Ventes en kwh		Nombre De Clients	
	BT	MT	BT	MT
A FIN 2005	74.746.000	46.630.000	72.000	173
A FIN 2006	84.497.000	46.661.000	77.950	193

### 2. Programme d'électrification rurale :

#### A -Programmes PERG1 et PERG2 phase 2 :

Foyers Ruraux Électrifiés	Taux d'électrification	COUTS (MDhs)	Année de réalisation	Taux de réalisation
25.300	72%	230	1997/2000	100%

#### B - Programme prévisionnel PERG3 et PERG4 DOL :

Foyers Ruraux Électrifiés	Taux d'électrification	COUTS (MDhs)	Année de réalisation	Taux de réalisation
10.000	83%	143	2001/2004	100%

#### C - Programme prévisionnel PERG1et PERG2 phase 2 :

Foyers Ruraux Électrifiés	Taux d'électrification	COUTS (MDhs)	Année de réalisation	Taux de réalisation
13.430	95%	232	2005/2007	60%

## D - Programme Solaire :

Foyers Ruraux Électrifiés	Taux d'électrification	COUTS (MDhs)	Année de réalisation	Taux de réalisation
2.697	98%	99	2006/2007	12%

## E/ POSTES ET TELECOMMUNICATIONS :

### 1-TELECOMMUNICATIONS\*

- Centres téléphoniques : 11
- Concentrateurs téléphoniques : 07
- Réseaux téléphoniques automatiques AMRT : 35
- Stations terminales des lignes à grandes distances : 04
- Liaisons Hertziennes à haut débit : 07
- Relais hertziens et AMRT : 16
- Réseaux télégraphiques : 01
- Stations de radio téléphone mobile GSM : 89
- Réseau radio téléphone mobile NMT 450 : 0
- Réseaux de radio messagerie « RAKKAS » : 0
- Taxiphones à cartes : 104

### Abonnés :

- Téléphone fixe : 11.492
- Téléex : 15
- GSM : 1.352
- JAWAL : 50.617
- MAGHRIPAC : 21
- INTERNET : 514

**N.B.** : Ces données concernent MAROC TELECOM

### 2 - POSTES

- - Agence BAM : 15
- -Guichets annexes : 03
- -Agences postales : 29

## F/ HABITAT :

Nul doute que le secteur de l'habitat et de l'urbanisme, a toujours été et continue à être au centre des préoccupations des pouvoirs publics, des citoyens et des professionnels, par la place qu'il occupe dans les rouages de la machines productive, par l'emploi et la manne financière qu'il génère, par l'inquiétude qu'il nourrit continuellement chez les responsables du fait qu'il manque à gagner et des dysfonctionnement y afférent, et par enfin les besoins exprimés par les citoyens à être logés et même propriétaire. La ville de Ouarzazate, sur ce plan n'en constitue pas une exception.

Depuis sa genèse et surtout à partir de la date de son érection en 1956 en chef-lieu de la province, elle a vu se développer le secteur au tour des tissus anciens de TAOURIRT- SIDI DAOUD-TASOUMAAT-TIGHREMT NIKLANE dans des proportions relatives en fonction exprimée.

Ces agglomérations rurales qui en sont aujourd'hui à un niveau de délabrement avancé et de métamorphose à cause de la prolifération de plus en plus accrue de la construction en dur, sont appelées à disparaître, si des

mesures de sauvegarde et de conservation ne sont pas d'urgence mise en œuvre .

## **I) Fiches de projets :**

Sur le plan foncier, la province de Ouarzazate dispose d'un potentiel foncier très important de nature juridique différentes constitué de :

- Terrain des collectivités ethniques
- Les domaines de l'Etat
- Propriétés privées et communales

### **A. Les réalisations du ministère l'habitat et d'urbanisme dans la province de Ouarzazate :**

Les opérations d'habitat initiées par le ministère délégué chargé de l'habitat et de l'urbanisme au niveau de la province de Ouarzazate sont réalisées en collaboration avec ses organisme sous tutelle notamment le « holding AL-OMRANE » qui désigné pour achever les réalisation programmées dans le cadre du FNAET( fonds national d'achat et d'équipement des terrains) ainsi que l'établissement régional d'aménagement et de construction de la région sud ( IRAC/Sud ), et en partenariat avec les conseils communaux . Ces opérations concernent :

- la viabilisation de terrain et leur attribution aux personnes concernées en vue de l'auto construction de logements, et d'équipement socio-économiques.
- La construction de logement évolutif dans le cadre du programme d'habitat rural et social et de lutte contre l'habitat insalubre et menaçant ruine.
- L'amélioration des conditions de vie des citoyens en participant à la restructuration des quartiers sous équipés et à la réhabilitation des tissus anciens.

### **B. Le bilan des réalisations :**

#### **➤ Les lotissements :**

- **Les lotissements :** 15 lotissements contenant 19.238 lots de terrain d'habitat ont été équipés sur une superficie de 291ha, répartie sur le ressort territorial de la province.
- La construction de logement : dans le cadre des programmes rural et social, 952 logement évolutifs et relogement ont été construits ou en cours de construction, repartis sur 7 centre de la province.
- **Programme de restructuration des quartiers sous équipés :** pour améliorer les conditions de vie des population des quartiers sous équipés et non réglementaires, le Ministère s'est engagé dans un ambitieux programme de restructuration et réhabilitation de ces quartiers. L dit programme a concerné 21 quartiers de la province de OUARZAZATE

#### **1. Lotissements équipés ou en cours d'équipement :**

Lotissement	Localisation	Nombre de lots	Superficie Ha A Ca	Taux de valorisation
OUED ED DAHAB	CU OUARZAZATE	512	12 28 81	100%
AL WAHDA		2274	80 04 00	92%
AL MASSIRA		706	20 00 00	75%
AL ATLAS		1450	46 72 34	00%

EL AMAL	CU KELAAT MGOUNA	226	9 00 00	71%
SAGHRO		219	8 00 00	00%
LES GORGES	CU TINGHIR	436	7 81 44	100%
AL WAFI		614	23 42 63	88%
AL MAJD		1392	51 37 60	00%
ELBAHJA	CU TAZNAKHATE	176	3 70 00	100%
ADDAG	BOUMALNE DADES	271	8 58 85	78%
DADES		175	4 04 00	15%
POLE URBAIN SIDI OTMANE	TARMIGTE	10450	4 12 00	00%
QUARTIER ARTISANAL		104	3 63 00	00%
AP AIT BEN HADDOU	CR AIT EZINEB	231	8 96 00	00%
<b>TOTAL</b>	<b>15</b>	<b>19238</b>	<b>291 33 07</b>	<b>-----</b>

➤ La construction de logements :

Dans le cadre des programmes ruraux et sociaux, ainsi que dans le cadre du programme national de lutte contre l'habitat insalubre, 480 logements évolutifs ont été construits ou en cours de construction sur une superficie de 14 ha , répartie sur sept centres de la province.

**2. Logements réalisés :**

Commune	Programme	Nombre de logement	Observations
CU OUARZAZTE	Habitat social	100	Remise à la commune
	Attadamoune II	50	Réalisé à 100%
	Logement à faible coût (140.000dhs) atlas	222	Démarrage des travaux en 2009
	Logement à faible coût (140.000dhs) Wahda	144	En cours d'étude
CU KELAAT MGOUNA	Habitat rural	22	Remise à la commune
CU TINGHIR	Habitat rural	50	Remise à la commune
	Habitat social	42	Remise aux bénéficiaires
	Alhana	63	Remise à la commune
	Toudgha soufla	106	En cours de réalisation 70%
CU TAZNAKHATE	Habitat rural	43	Remise à la commune
CR TARMIGTE	Habitat rural	25	Remise à la commune
CR IMINOULOUNE	Habitat rural	79	Remise à la commune
CU BOUMALNE DADES	Habitat social	6	Remise aux bénéficiaires
<b>Total</b>		<b>952</b>	

➤ Le programme de restructuration des quartiers sous équipés :

Cette restructuration a concerné plus de 10.000 ménages sur une superficie de plus de 450 ha et répartie comme suit :

- La réalisation du réseau d'assainissement du quartier AIT KDIF (rive droit)
- La réalisation de voirie structurante principale et du réseau d'assainissement du quartier SALAM
- La réalisation de voirie structurante principale qu quartier AIT KDIF (rive gauche)
- La qualification (bétonnage des ruelles et placettes) des quartiers OUED EDDAHAB, HAY HASSANI et HAY MOKAOUAMA dans la municipalité de Ouarzazate
- La réalisation de voirie structurante principale du centre de la CR TARMIGTE (5 quartiers) et du centre de KALAAT M'GOUNA

### 3. Opérations de restructuration des quartiers sous-équipés :

Localisation	Quartier	Superficie HA	Nombre de ménage	Etat d'avancement
Ouarzazate	AIT KDIF (rive droite)	40		Achevé
	ESSALAM	32		Achevé
	AIT KDIF (rive gauche)	52		Achevé
	OUED EDDAHEB, HASSANI, RESISTACE	25		Achevé
	Sidi DAOUD	281	5205	Achevé
	Salam, My Rachid			70%
	FDRAGOUM, TAMASINTE			En cours de démarrage en 2009
	TASSOMAAT			En cours de démarrage en 2009
	TAOURIRTE			En cours de démarrage en 2009
TADAMOUNTE II voirie	1,12	250	En cours de démarrage en 2009	
CR tarmigte	TABOUNTE, TIGMMI LAJDID et TAJDA	210	2110	Achevé
CU kelaat mgouna	ALMASSIRA, ALAJD, EI INBIAL et AL WARDA	40	2100	Achevé
<b>Total</b>	<b>21</b>	<b>681</b>	<b>14765</b>	

#### ➤ Les maisons des services publics :

Dans le cadre des nouvelles orientation du gouvernement donnant la priorité au développement du monde rural et afin de renforcer les équipement socio collectifs existants, deux maison multiservices ont été réalisé ; l'un au centre ait BENHADDOU dans la commune rurale de AIT ZINEB, et l'autre au centre de TASSOUIE dans la commune rurale de AIT SEDRATE SEHEL CHARKIA.

### III- SECTEURS PRODUCTIFS

#### A/ AGRICULTURE :

L'agriculture est caractérisée au niveau de la Province, par l'association des productions végétales et animales. Celles-ci sont intimement liées et se complètent dans la majorité des exploitations dont 94% ne dépassent pas une superficie de 2 ha.

Les cultures sont aussi caractérisées par la pratique d'une agriculture en étages et par la prédominance de la céréaliculture, suivie de l'arboriculture fruitière et les cultures fourragères représentées essentiellement par la luzerne. La zone est connue aussi par ses cultures dites "spéciales" dont la rose à parfum et le safran qui occupent des superficies réduites.

-Superficie agricole utile : 35.750 Ha dont 6.620 Ha bour.

#### 1- Production végétale :

##### 1-1 Céréaliculture :

Les céréales occupent une place importante dans l'assolement et couvrent plus de 60% de la superficie cultivée. Toutefois, leur importance connaît des fluctuations très importantes en fonction des disponibilités en eau d'irrigation : 9.000 ha à 20.000 ha dont 2.000 ha à 4.000 ha en bour.

L'orge occupe une place importante dans l'assolement, toutefois son importance régresse de plus en plus au profit du blé tendre, plus productif et dont la pratique est fortement encouragée par l'Etat en vue de combler le déficit du pays en cette denrée.

La production varie également en fonction de la pluviométrie annuelle et de la disponibilité en eau d'irrigation :

200.000 QX en année sèche à 600.000 QX en année pluvieuse.

#### La production :

Désignation	Superficie	Rendement (QX/HA)	Production Qx
-Céréales	13.890 Ha	25	352.760
-Blé dur	1.400	31	44.500
-Blé tendre	7.650 Ha	30	227.930
-Orge	3.230 Ha	18	56.180
-Mais	1.610 Ha	15	24.150

Durant les années de bonne récolte, cette production couvre 80% des besoins des populations, mais le taux de couverture des besoins en année moyenne n'est que de 50%.

### 1-2 Arboriculture fruitière :

L'arboriculture fruitière est pratiquée là où les disponibilités en eau d'irrigation le permettent. Les effectifs des principales espèces et les productions moyennes des cinq dernières années sont les suivants :

Espèces	Nombre de Pieds productifs	Production
-Palmier Dattier	267.000	3.800 T
-Amandier	575.000	3.000 T
-Olivier	332.000	2.800 T
-Pommier	425.000	3.830 T
-Abricotier	140.000	1.660 T

L'amandier, le pommier et l'olivier représentent les espèces les plus dominantes dans la zone. Cependant ces espèces connaissent des problèmes qui entravent leur production. Parmi ceux ci on peut citer :

- L'enclavement des zones montagneuses entraînant la mévente des productions de ces zones ;
- Les vergers mono variétaux des zones oléicoles, composées par la seule variété picholine marocaine à production moyenne à faible ;
- La dominance des clones locaux surtout pour l'amandier, ces clones fleurissent précocement et sont sujets aux gelées printanières qui détruisent leur production.
- Les actions menées dans ce domaine visent à substituer progressivement des variétés sélectionnées aux variétés locales et à introduire de nouvelles espèces telles que le pommier, le pistachier, le cerisier, etc...

Les résultats obtenus sont satisfaisants et l'exemple du pommier est à ce titre éloquent : La région produit actuellement plus de 3.500 Tonnes de pommes sélectionnées.

### 1-3 Cultures fourragères :

Elles sont constituées essentiellement de luzerne et occupent en bonne année une superficie de 6.000 ha, soit près de 20% de la superficie cultivée.

La production moyenne des cinq dernières années est de 250.000 T sur une superficie de 5.000 ha. Les actions entreprises par l'ORMVAO visent l'amélioration et la diversification de la production.

### 1-4 Cultures spéciales :

Au niveau provincial, ces cultures sont représentées par le safran et la rose à parfum.

Ces productions connaissent actuellement des problèmes de la commercialisation. Et l'Office essaye d'intervenir par l'organisation des producteurs et la recherche de débouchés sur le marché extérieur.

Une nouvelle stratégie de production basée sur la conversion à la production biologique a été initiée pour la culture du safran. Les premiers résultats sont plutôt rassurants ; certains importateurs potentiels ont manifesté leur intérêt pour ce type de production.

#### **1-4-1 Safran :**

Le safran localisé à la zone de TAZNAKHTE est une bulbeuse appartenant à la famille des iridacées. La fleur de couleur violette comprend 6 pétales, 3 étamines et 3 stigmates. Les stigmates rouges et odorantes d'une longueur de 2 à 3 cm constituent ce que l'on appelle le safran.

La récolte se fait aux mois d'Octobre et Novembre. Elle consiste en la cueillette des fleurs le matin avant le lever du soleil. On sépare par la suite les stigmates des fleurs puis on les sèche.

Le séchage permet de développer l'odeur aromatique, et la conservation se fait dans l'obscurité en flacons étanches et colorés.

La production moyenne des cinq dernières années est de l'ordre de 240 kg sur une superficie de 80 ha soit un rendement de 3 kg/ha.

Le safran est utilisé pour divers usages : culinaire, médical et cosmétique.

#### **1-4-2 Rose :**

Le rosier est cultivé pour l'obtention de la rose à parfum. Sa culture est localisée dans la zone de KELAA MAGONA .

Les rosiers sont plantés en intercalaires avec les oliviers ou tout simplement sous forme de haies séparatrices des parcelles sur une longueur estimée à 3.080 KML.

La récolte s'effectue à la main au cours des mois d'Avril et Mai et dure 20 à 25 jours.

La production varie d'une année à l'autre selon les conditions climatiques. Les gelées printanières conditionnent considérablement le niveau de production. Elle est de l'ordre de 3.080 T.

Une partie de cette production, variable selon la conjoncture du marché, est traitée par 2 distilleries implantées dans la zone de production en vue de l'obtention de l'essence et de la concrète.

Le reste de la production est séché pour être exporté ou vendu sur le marché intérieur.

#### **1-5 Cultures maraîchères :**

Elles occupent une superficie moyenne annuelle de près de 2.500 ha, avec une production d'environ 400.000 Qx. Elles sont diversifiées et constituées essentiellement de carottes, de navets, d'oignons et de pommes de terre.

La production est destinée essentiellement à l'autoconsommation à l'exception de la pomme de terre dont une partie importante est commercialisée hors de la zone (MARRAKECH, TAROUDANT, AGADIR), mais on assiste à un développement de plus en plus accru de ces cultures autour de certains centres urbains en vue de satisfaire le marché local.

## **2- Production animale :**

L'élevage constitue une des principales activités agricoles. Il contribue à l'autosuffisance alimentaire et à l'amélioration des revenus.

Il est conduit de façon sédentaire dans les zones irriguées. En haute montagne, il constitue la principale composante de l'exploitation liée à la présence de grandes étendues de parcours servant au pacage d'animaux transhumants.

L'effectif moyen du cheptel élevé au niveau de la province est comme suit :

- Bovins	: 28.810 têtes
- Ovins	: 258.960 "
- Caprins	: 181.920 "
- Camelines	: 1.400 "

Pour le développement de cette activité, diverses actions sont entreprises dans les domaines de l'amélioration génétique, de l'amélioration des parcours et de la vulgarisation des techniques d'élevage.

Parallèlement à ces actions, la santé animale bénéficie d'une attention particulière. Les actions entreprises visent la prophylaxie préventive et curative, ainsi que le dépistage de maladies contagieuses et l'amélioration de la santé animale et la santé publique par le contrôle des denrées animales et d'origine animale.

La production laitière moyenne est de l'ordre de 8.000.000 de litres. La quantité collectée et commercialisée par les coopératives laitières actives dans la province de Ouarzazate est de 2.000.000 litres, soit 25% de la production totale. La part des coopératives connaît une amélioration constante d'année en année.

La production moyenne des cinq dernières années de viande rouge, est de 2.000 Tonnes.

## **3- Organisation professionnelle :**

La région connaît plusieurs formes de coopération traditionnelle, à l'instar des autres régions du Maroc.

Le mouvement coopératif organisé dans le secteur agricole a été initié en 1971 par la création de la coopérative huilière AL HASSANIA de Skoura.

Actuellement, la région de Ouarzazate compte 36 coopératives agricoles groupant plus de 7.000 adhérents.

### **\* Coopératives agricoles :**

- Coopératives agraire	: 22
- Coopératives d'élevage	: 14

La création de ces institutions répond au souci d'une meilleure organisation des agriculteurs pour affronter les difficultés de mécanisation, des travaux du sol, d'approvisionnement des exploitations en intrants et de commercialisation des productions etc...

Parallèlement au mouvement coopératif, le mouvement associatif connaît de son côté un développement rapide dans la zone. Ceci rentre dans le cadre d'une stratégie visant particulièrement l'association effective

des usagers des eaux agricoles à la gestion rationnelle de l'irrigation. L'activité de ces associations, peut toutefois, être étendue à d'autres actions à caractère agricole.

Ainsi 272 AUEA ont été créées pour les eaux de surface et souterraines, 13 associations féminines, 6 Fédérations et 19 associations à objectifs multiples.

#### **4- Réalisations dans le domaine hydro-agricole :**

##### **a/ Barrage EL MANSOUR EDDAHBI :**

Barrage	Oued	Périmètre irrigué	Année de mise en service	Volume total de la retenue (en million m3)	Volume régularisé (en million m3)
MANSOUR EDDAHBI	Draâ	Vallée de Draâ	1972	528	250

##### **b/ Aménagement des périmètres de la petite et moyenne hydraulique :**

Situés exclusivement le long des vallées, les périmètres de la P.M.H couvrent une superficie de 22.815 ha. La répartition de ces périmètres dans l'espace permet une gamme de cultures riches et variées.

Les opérations entreprises par l'ORMVAO concernent les travaux de construction de seguias et khetaras, la réalisation de grands ouvrages de dérivation et d'épandage de crues.

#### **B/ Forêts :**

De par sa situation géographique à l'arrière plan de la chaîne du Haut Atlas, la province d'OUARZAZATE se situe sur le plan bioclimatique dans les étages aride et saharien renfermant des formations pré forestières très dégradées. Le peu de forêt encore existante est sous forme d'îlots éparpillés, vestiges d'une couverture végétale consistante surexploitée.

##### **a/ Patrimoine forestier :**

Le domaine forestier s'étend sur environ 51.000 ha. Il correspond à des formations végétales très ouvertes et fortement mutilées, suite à la surexploitation auxquelles elles sont soumises par les populations riveraines et leurs troupeaux.

Les espèces arborées rencontrées sont le chêne vert et genévrier au Nord, et le peuplier au fond des vallées.

La consistance par espèce se présente comme suit :

- Chêne vert : 21.420 ha
- Chêne vert + genévrier : 18.082 ha
- Genévrier : 11.436 ha

##### **b/ Travaux d'équipement du domaine forestier :**

###### **- Délimitation du domaine forestier :**

Lancée en 1986, l'opération de délimitation du domaine forestier se poursuit jusqu'à la fin de l'année 1996, la superficie délimitée est de 39.141 ha, soit 76 % du patrimoine.

- Pistes forestières :

Le réseau de pistes forestières ouvertes depuis la création de la subdivision des eaux et forêts en 1968 est de 140,5 km et comprend dix pistes localisées dans la partie Nord.

- Maisons forestières :

La gestion et l'encadrement des activités forestières sont assurés par 5 postes à TELOUETE - IGHREM NOUGDAL – BOUMALNE - IKNIOUENE et M'SEMRIR.

c/ Lutte contre l'érosion :

La lutte contre l'érosion est axée sur deux moyens essentiels à savoir :

- DRS fruitière :

Lancée en 1983, cette opération s'inscrit dans le cadre de la lutte contre l'érosion hydrique tout en favorisant la production agricole. Elle porte sur l'octroi de plants fruitiers gratuitement aux agriculteurs notamment l'olivier, l'amandier et le noyer. Le nombre global de plants distribués est de 351.000 plants, soit une moyenne annuelle de 30.000 plants.

- Reboisement :

C'est une activité relativement ancienne dans la zone. Les premiers travaux remontent à 1952. Au départ, les reboisements visaient la création d'espaces verts, avec la maîtrise des techniques de production et de transplantation de plants, les reboisements se réalisaient en forêt en vue d'atténuer l'agressivité des pluies. La superficie totale reboisée jusqu'à présent est de 1.800 ha.

d/ Chasse et pêche :

Chasse :

La province d'OUARZAZATE abonde d'une faune cynégétique assez variée et surtout originale.

• Gibier à plumes :

- Perdreau : commun pour toute la province.
- Ganga : commun pour toute la province et plus Abondant dans les zones humides.
- Bécasse et Tourterelle : assez abondantes pendant la période de passage.
- Gibier d'eau : au niveau du Barrage EL MANSOUREDDAHBI.
- Outarde : signalée dans les hauts plateaux de Boumalne et à Taznakhte.

• Gibier à poils :

- Lièvre : se rencontre en montagne et en plaine surtout dans les nappes d'armoise pourvues de points d'eau.
- Gazelle: se rencontre à Imassine et à Taznakhte.
- Mouflon: rare, signalé de temps à autre à M'SEMRIR, TOUDGHA et JBEL M'GOUN.
- Chacal et Renard : espèces cosmopolites.

## Pêche :

Sur le plan piscicole, les conditions écologiques de la province définissent deux situations distinctes : l'une concerne un réseau de rivières et de lacs d'eau fraîche abritant un peuplement de salmonidés. La seconde représentée par le lac du Barrage EL MANSOUR EDDAHBI qui renferme des espèces exotiques.

- Eaux à salmonidés :

Il s'agit particulièrement du lac naturel de TAMDA situé sur le territoire de TELOUET, du barrage OUSSIKIS et des oueds de M'GOUN et DADES peuplés de truite Fario.

- Lac Barrage EL MANSOUR EDDAHBI :

Les espèces introduites dans ce lac sont : Black bass, Gardon, Carpe, Bleu-gill et le Barbeau.

## B/ ENERGIE ET M I N E S :

### C/ENERGIE :

#### 1- Energie électrique :

##### a -Réseau :

Deux lignes de haute tension qui alimentent la province de Ouarzazate en courant électrique. Lac du barrage My Youssef, régions de Marrakech, l'autre de la province d'Errachidia.

##### b -Production :

- Unité hydroélectrique du barrage Mansour Eddahbi  
Puissance installée 10 MW.
- Groupes électrogènes : 13 totalisant environ 1.500 CV.
- Consommations importantes :
  - Exploitations Minières.
  - Secteurs Touristiques.
  - Centres Cinématographiques.
  - Autres.

#### 2- G.P.L :

##### a -Centre emplisseur du gaz :

- Situation : Quartier industriel OUARZAZATE-
- Date de mise en service : 13 Avril 1993.
- Société : OUARGAZ s.a
- Capacité : 30.000 T/an.

##### b -Dépôts de stockage :

- Dépôts de stockage de bouteilles de GPL: 12 ( dont 4 autorisés par MEM)
- dépôt d'aviation à l'aéroport de Ouarzazate :
  - Société : TOTAL MAROC
  - Capacité globale : 560 m3

### c - points de vente des hydrocarbures liquides :

- Nombre de points de vente : 37 dont 3 fermé)
- Projet prévus : 00

### 3. Energies renouvelables (potentialités) :

#### a -Energie Eolienne :

- Vitesse moyenne des vents (site de OUARZAZATE) : 2,8 m/s
- Puissance moyenne : 80 w/m<sup>2</sup>

#### b -Energie Solaire :

- Durée moyenne d'ensoleillement : 9 h/j
- Moyenne d'irradiation globale : 5,86 Kw/h/m<sup>2</sup> quotidienne.  
C'est la plus forte moyenne du Royaume.

## D/MINES :

Le secteur minier joue un rôle primordial dans le développement économique de la province. En effet sur une vingtaine d'exploitations minières industrielles au MAROC, trois des plus importantes (IMITER – IMINI et BOUAZZAR) sont situées dans la province de OUARZAZATE.

### 1- Potentiel minier de la province :

#### A- Substances métalliques :

##### Argent :

##### -IMITER (S.M.I)

La mine d'IMITER constitue le plus grand centre du Royaume pour l'extraction et la valorisation du minerai d'argent. Le gisement IMITER , est exploité par la société métallurgique d'imiter (SMI) filiale de l'ONA.

- Substance exploitée : Argent
- Effectif du personnel : 397 répartis en 19 cadre 86 TAMCA et 292 ouvriers
- Patrimoine minier : 54 permis répartis en 16 permis de recherche et 38 permis d'exploitation
- Production tout ventant : 372.910 tonnes
- Production marchandes : 181,908 tonnes

##### b- Manganèse :

##### -IMINI (SACEM)

Le gisement de manganèse de l'IMINI exploité depuis 1930 est l'unique gisement de manganèse chimique en exploitation au Royaume.

Le gisement d'IMINI est exploité par la société chérifienne d'études minières (SACEM)

- Substance exploitée : Manganèse
- Effectif du personnel : 104 répartis en 04 cadre 11 TAMCA et 89 ouvriers
- Patrimoine minier : 18 permis répartis en 05 permis de recherche et 13 permis d'exploitation
- Production tout ventant : 9.755 tonnes
- Production marchandes : 9693 tonnes

### c- Cobalt :

#### -BOUAZZER (C.T.T)

L'unique gisement de cobalt connu au MAROC est celui de BOUAZZER.

Le gisement bou-azzer est exploité par la compagnie de Tifnout Tighanimine (STT) filial de l'ONA

- Substance exploitée : Cobalt
- Effectif du personnel : 132 répartis en 13 cadre 54 TAMCA et 65 ouvriers
- Patrimoine minier : 47 permis répartis en 23 permis de recherche, 15 permis d'exploitation et 09 concessions.
- Production tout venant : 261.729 tonnes
- Production marchandes : 21.267 tonnes

### d- Plomb :

Les gîtes de plomb connus dans la province, sont ceux de TAFENNA et JBEL MEROUANE.

### e- Chrôme et Nickel :

Les gîtes de chrome et nickel connus dans la province de OUARZAZATE sont ceux de la boutonnière de BOUAZZER et GRARA.

#### B- Substances utiles et roches industrielles :

##### - Mica- Feldspath- Béryl :

Ces substances associées aux pegmatites se trouvent dans la boutonnière de ZENAGA (TIMGHARGHRINE).

##### - Ocre Oligiste :

Les oxydes et hydroxydes de fer sont inventoriés à TAZNAKHTE en l'occurrence l'ocre de TAGUERGOUSTE près de BOUAZZER et l'oligiste micacé de ZENAGA.

#### 2- Réalisations des sociétés minières (2006) :

Sociétés minières et localisation	Minerai	Production Tout venant (T) (2006)	Production Marchande (T) (2006)	Effectif
-Société Minière d'Imider (Imider)	Argent	406.429	220	423
-Société Anonyme Chérifienne d'études minières (IMINI)	Manganèse	27.666	17.489	159
-Compagnie Tifnout Tighanimine (BOUAZZER)	Cobalt	147.586	1.345	316
	<b><u>TOTAL</u></b>	<b>599.947</b>	<b>19.054</b>	<b>898</b>

### 3-Activité paraminière :

#### a- Locaux d'explosifs :

DESIGNATION	NOMBRE	CAPACITE DE STOCKAG EN KG (E)
DEPOTS D'EXPLOSIFS	04	56.000
DEPOTS D'ACCESSOIRES	01	200.0 Unités AE et détonateurs
LOCAUX ACCESSOIRES DE TIR	03	30.000 U – chacun
	01	5.000 Unités
LOCAUX 1ère CATEGORIE	14	3.500
LOCAUX 2ème CATEGORIE	14	700
<b>TOTAL</b>	<b>37</b>	<b>60.200</b> <b>235.0 Unités détonateurs</b>

#### b- Appareils à vapeur :

- Blanchisseries : 34 de 3ème catégorie.
- Unités industrielles : 07 de 1ère catégorie.
- Hôpitaux : 05 de 3ème catégorie.

## E/ TOURISME :

### I- DONNEES GENERALES SUR LE SECTEUR TOURISTIQUE :

#### A) Potentialités

La province de Ouarzazate recèle plusieurs potentialités touristiques, et notamment ses paysages pittoresques variés, l'hospitalité de ses habitants, la richesse et la diversité de son folklore et l'authenticité architecturale de ses Kasbahs .

#### 1. Les Sites Touristiques :

##### - Les Kasbahs : (les plus célèbres)

- \* Kasbah de Taourirt à Ouarzazate.
- \* Kasbah de Tifoultoute.
- \* Kasbah de Ait Ben Haddou.
- \* Kasbah de Telouet.
- \* Kasbah d'Amridil à Skoura.

##### - Les Gorges :

- \* Gorges du Todgha ( Tinghir).
- \* Gorges du Dadès (Boumalne).
- \* Gorges du Mgoun à Klaat M'gouna

##### - Les palmeraies et Oasis :

- \* Palmeraie de la vallée de Tinghir.
- \* Palmeraie de Skoura.
- \* Oasis de Fint.

#### 2. Troupes Folkloriques :

- ◆ Ahouach Taourirte .
- ◆ Ahouach Tifoultoute.
- ◆ Ahouach Telouet.
- ◆ Ahidousse M'semrir.
- ◆ Ahidousse Kelaa Mgouna.
- ◆ Ahouach Sidi Daoud.

### 3. Principaux moussems et manifestations :

- Fête des roses KELAAT MGOUNA (MAI).
- Semaine touristique et culturelle de OUARZAZATE (MAI)
- Moussem Sidi Daoud à OUARZAZATE (AOUT)
- Moussem LHADJ AMER à TINGHIR (18 HIJJA).
- Moussem Sidi AHMED BENNAJI à GHESSAT (18 RABIA I).
- Moussem IMERDAL DAOUD ou MOUCHI à TIDILI (14-17-October).

### B) Infrastructure et encadrement :

#### a) Hébergement :

- \* 37 hôtels classés d'une capacité de 2641 chambres et 5354 lits.
  - Hôtels 5 étoiles : 01
  - Hôtels 4 étoiles : 11
  - Hôtels 3 étoiles : 08
  - Hôtels 2 étoiles : 06
  - Hôtels 1 étoile : 02
  - Villages de vacances touristiques : 05
  - Auberges touristiques : 02
- \* -Maisons d'Hôtes : 15(chambres 102 – lits 226)
- \* - Hôtels non classés 50 d'une capacité totale de 916 chambres et 1675 lits.
- \* Restaurants touristiques : 19
- \* Campings : 10.
- \* Gîtes d'étapes :
- \* .Refuges : 03
- \* Golf Royal : Parcours de 09 trous ; ensemble résidentiel de 90 Villas/Kasbah

### 1 - LISTE DES HOTELS CLASSES :

Nom de l'établissement	Catégorie	Capacité	
		Chambres	Lits
<i>Berbère Palace</i>	5 étoiles	235	436
<b>TOTAL</b>		<b>235</b>	<b>436</b>
<i>-Karam Palace</i>	4 étoiles	147	294
<i>Mercure</i>		68	136
<i>-Bélère</i>		260	504
<i>-Kenzi Azghor</i>		110	220
<i>-Hanane Club</i>		114	230
<i>-Farah El Janoub</i>		72	144
<i>-Riad Salam</i>		62	130
<i>-Complexe Le Fint</i>		70	140
<i>-Le Zat</i>		58	116
<i>-BOUGAFER</i>		120	238
<i>SAGHRO</i>		65	130
<b>TOTAL</b>			
<i>-Perle du Sud</i>	3 étoiles	68	136
<i>-Oscar Salam</i>		65	140
<i>-Tichka Salam</i>		102	238
<i>-La kasbah</i>		85	169
<i>- LAMRANI</i>		22	44
<i>- TIZAROUINE</i>		50	112
<i>Roses m'gouna</i>		102	204
<i>MADYEQ RIAD BAALI'fermè)</i>		100	205
<b>TOTAL</b>			
<i>-Mabrouka</i>	2 étoiles	28	64
<i>-Draâ</i>		50	100
<i>-Zaghro</i>		40	80
<i>-Nadia</i>		32	60
<i>TOMBOCTOU</i>		14	32
<i>Kasbah du dades chems</i>		31	50
<i>-Tirgouite</i>		Auberge 2 <sup>ème</sup>	34
<i>-Ben mourou</i>	10		22
<i>-Al baraka</i>	7		17
<i>Chez pierre</i>	10		30
<i>damaskina</i>	12		22
<b>TOTAL</b>			
<i>- la gazelle</i>	1 étoile	17	40
<i>TODGHA</i>		50	100
<b>TOTAL</b>			
<i>-La palmeraie</i>	VVT	51	102
<i>-Ametis club</i>		135	270
<i>Ksar kaissar</i>		64	140
<b>TOTAL</b>			

## 2- LISTES DES MAISONS D'HOTES :

	<i>Etablissement</i>	<i>Catégorie</i>
<b>Ouarzazate</b>	<b>DAR DAIF</b>	<b>2<sup>Eeme</sup> catégorie</b>
	<b>DAR KAMAR</b>	<b>2<sup>Eeme</sup> catégorie</b>
	<b>ROSE NOIRE</b>	<b>2<sup>Eeme</sup> catégorie</b>
	<b>VILLA KERDABOU</b>	<b>2<sup>Eeme</sup> catégorie</b>
	<b>LES TOURMALINES</b>	<b>2<sup>Eeme</sup> catégorie</b>
	<b>VILLA TY-DOUAR</b>	<b>NC</b>
<b>SKOURA</b>	<b>DAR AHLAM</b>	<b>1<sup>ere</sup> catégorie</b>
	<b>KASBAH BEN MORO</b>	<b>2<sup>Eeme</sup> catégorie</b>
	<b>SAWADI</b>	<b>2<sup>Eeme</sup> catégorie</b>
	<b>LES JARDINS DE SKOURA</b>	<b>En cours de classement</b>
<b>BOUMALNE DADES</b>	<b>ZIMOUNDAA</b>	<b>2<sup>Eeme</sup> catégorie</b>
<b>AIT BEN HADDOU</b>	<b>DIFFAT KASBAH</b>	<b>2<sup>Eeme</sup> catégorie</b>
	<b>KASBAH ELLOUZE</b>	<b>2<sup>Eeme</sup> catégorie</b>
	<b>DAR MOUNA</b>	<b>2<sup>Eeme</sup> catégorie</b>
<b>IGHERM NOUGDAL</b>	<b>IROCHA</b>	<b>2<sup>Eeme</sup> catégorie</b>

### 3- LISTE DES CAMPINGS CARAVANINGS :

<i>Camping</i>		<i>Cat</i>	<i>Date d'ouverture</i>	<i>Nombre d'emplacements</i>
<b>Ouarzazate</b>	<b>Municipal</b>	<b>N.C</b>	<b>1974</b>	<b>25</b>
	<b>AZLAG</b>	<b>N.C</b>	<b>1981</b>	<b>15</b>
	<b>POISSONS SACRES</b>	<b>N.C</b>	<b>1983</b>	<b>7</b>
	<b>LE LAC</b>	<b>N.C</b>	<b>1984</b>	<b>10</b>
	<b>ATLAS</b>	<b>N.C</b>	<b>1991</b>	<b>15</b>
	<b>OURTI</b>	<b>N.C</b>	<b>1991</b>	<b>35</b>
	<b>SOLEIL</b>	<b>N.C</b>	<b>1998</b>	<b>15</b>

### 4- LISTES DES RESTAURANTS TOURISTIQUES

<i>Nom du restaurant</i>	<i>Nom du Directeur</i>	<i>Nombre de couverts</i>	<i>Cat</i>
<b>Fint</b>	<b>Hamid TRID</b>	<b>250</b>	<b>3F</b>
<b>Phoenix</b>	<b>Nourddine ZEGHBAT</b>	<b>120</b>	<b>1F</b>
<b>L'Etoile du Sud</b>	<b>Mohamed Ben TALEB</b>	<b>600</b>	<b>1F</b>
<b>Complexe de Ouarzazate</b>	<b>My Hassan AIOUDGHIRI</b>	<b>500</b>	<b>1F</b>
<b>Ksar EL FARAH</b>	<b>Berred MALIK</b>	<b>350</b>	<b>1F</b>
<b>Seville</b>	<b>Abdellah ATRASSI</b>	<b>400</b>	<b>1F</b>
<b>Le Relais de Saint Exupery</b>	<b>Jean Pierre</b>	<b>100</b>	<b>1F</b>
<b>Obelix</b>	<b>Said LAMRANI</b>	<b>60</b>	<b>1f</b>
<b>Kasbah Drâa</b>	<b>Mohamed JEBLI</b>	<b>350</b>	<b>1F</b>
<b>La datte d'Or</b>	<b>Said LAMRANI</b>	<b>60</b>	<b>N.C</b>
<b>Chez Dimitri</b>	<b>Pierre KARAKAZOUS</b>	<b>60</b>	<b>N.C</b>
<b>Chez Nabil</b>	<b>Fetah Ben Zeroual</b>	<b>67</b>	<b>N.C</b>
<b>La Kasbat Etoite Ouarzazate</b>	<b>Mohamed DAHRI</b>	<b>70</b>	<b>N.C</b>
<b>La Valée</b>	<b>AissaAABI</b>	<b>150</b>	<b>N.C</b>
<b>Wahda Drâa</b>	<b>M'hamed CHEGRI</b>	<b>120</b>	<b>N.C</b>
<b>Tamda</b>	<b>Lahcen DOUHA</b>	<b>45</b>	<b>N.C</b>
<b>La Kasbah</b>	<b>Mohamed TIBBOU</b>	<b>400</b>	<b>N.C</b>
<b>Les Roches</b>	<b>Akioui</b>	<b>300</b>	<b>N.C</b>
<b>Yasmina</b>	<b>Mohamed BOUYAKHF</b>	<b>430</b>	<b>N.C</b>

### b) Professions touristiques :

- \* 50 guides touristiques (dont 33 guides de montagnes).
- \* Agences de voyage : 06 sièges et 05 succursales
- \* Transports touristiques : 32
- \* Agence de location de voitures : 28

### c) Autres :

- \* Transport aérien : Aéroport International (Taourirt)
- \* Formation professionnelle : Institut de Technologie Hôtelière et Touristique : 60 Lauréats par an (cuisine et réception)
- \* Palais des congrès : 2000 places ; 08 salles de commissions
- \* Studios Cinématographiques : 03

### d) Zones d'activités touristiques

Commune	Superficie (en Ha)	Nombre de lots	Nombre de lots disponibles
*Municipalité de OUARZAZATE	20Ha 43ca	14	04
*Municipalité de TINGHIR	12Ha	62	0
*Municipalité de KELAAT M'GOUNA	10Ha 85 ca	71	21
*Municipalité de BOUMALNE	10Ha 89ca	08	05

**N.B** : Trois zones d'activités touristiques, cinématographiques et de loisirs sont prévues dans la zone du lac EL MANSOUR EDDAHBI, zone de Tifoutoute et zone Isfoutalil.

### C) Réalisations

## 1) Evolution des arrivées par mois

MOIS	Arrivées			Variation % 2005/2006	Nuitées			Variation % 2005/2006
	2004	2005	2006		2004	2005	2006	
ANVIER	13.263	15.445	14.304	-7,38%	26.345	36.032	23.316	-35,29%
FEVRIER	16.625	18.007	17.548	-2,54%	34.817	35.530	31.715	-10,73%
MARS	25.151	32.045	32.448	1,25%	57.458	52.796	54.994	4,16%
AVRIL	40.995	46.395	58.092	25,21%	74.855	76.425	92.030	20,42%
MAI	25.709	34.208	37.852	10,65%	53.142	60.601	61.387	1,29%
JUIN	12.029	16.577	18.421	11,12%	24.712	37.770	35.558	-5,85%
JUILLET	11.437	13.786	15.830	16,59%	24.514	30.853	28.352	-8,10%
AOUT	19.165	23.962	25.394	5,97%	37.833	43.043	45.296	5,18%
SEPTEMBRE	18.458	24.950	24.851	0,40%	33.704	39.936	42.172	5,60%
OCTOBRE	28.415	32.311	36.748	13,73%	48.719	53.042	63.350	19,43%
NOVEMBRE	14.098	22.104	25.406	14,94%	26.661	36.197	41.575	14,85%
DECEMBRE	14.265	16.844	19.851	17,85%	25.374	29.436	30.568	3,84%
<b>TOTAL</b>	<b>239.615</b>	<b>296.503</b>	<b>326745</b>	<b>10,19%</b>	<b>468.134</b>	<b>531.661</b>	<b>550313</b>	<b>3,50%</b>

### F/ industrie cinématographique :

Que ce soit des films historiques ou d'actions, les plans s'adaptent à toutes les époques et à toutes les circonstances. Une véritable aubaine pour les réalisateurs qui ne sont pas obligés de faire de longues heures d'avion à la recherche des repérages qui concrétiseraient fidèlement les idées de leurs scénarii. Ouarzazate, à cinq heures de l'Amérique et à 1 heure de l'Europe, leur offre des richesses naturelles exceptionnelles.

Les plus grands studios du cinéma au monde ont commencé ces derniers temps à tourner le dos aux vieilles destinations comme les sites situés en Amérique Latine devant "les rétributions exorbitantes" réclamées pour le tournage ou ceux de la Tunisie ou l'Égypte, pour lesquelles le Maroc devient un concurrent avec qui il faudrait désormais compter.

Le tournage de films étrangers à Ouarzazate ne date certes pas d'hier. Depuis la Première Guerre Mondiale, nombre de grands cinéastes, d'Alfred Hitchcock à David Lean, ont choisi d'y planter leur caméra.

## L'activité cinématographique à Ouarzazate en chiffres

GENRE	NOMBRE	EMPLOIS CRÉÉS	BUDGET INVESTI EN DH
- Longs Métrages	68	94.264	1.925.372.711,00
- Courts Métrages	32	116	7.658.000,00
- Reportages	181	207	9.142.000,00
- Documentaires	146	299	44.300.000,00
<b>Total</b>	<b>429</b>	<b>94.886</b>	<b>1 986 472 711,00</b>

L'industrie cinématographique est devenue l'un des vecteurs de l'économie régionale, du fait qu'elle a un impact sur plusieurs créneaux liés directement ou indirectement à ce secteur :

- Création d'emplois directs et indirects
- Impact sur les unités d'hébergement touristiques et de restauration
- Dynamique pour les sociétés de Transport et autres équipementiers
- Promotion des investissements dans la zone en générale, que ça soit dans des secteurs en relation avec cette activité ou autre, par l'effet de l'image véhiculée par ce secteur sensible.

### Long métrage et téléfilms étrangers tournés à Ouarzazate du 01/01/2005 au 13/07/2005

Titre	Production	Nationalité	Réalisateur	Interprètes	Exécutive Marocaine	Budget déclaré en MDH
<b>BABEL</b>	Babel Production Inc	Américain	Alejandro Gonzalez	Brad Pitt	Dune Films	39 600 000,00
<b>THE HILLS HAVE EYES</b>	Les Collines Productions LLC	Américain	Aja Alexandre	Aarno Stanford	Sahara Production	150 000 000,00
<b>WOMEN WHITHOUT MEN</b>	Essentiel Filmproduktion GMBH	Américain	Shirin Neshat	Zarin Orsi Toth	Agora	2 052 711,00
<b>MOULOUK ATTAOUAIF</b>	Syrian International Productions	Syrienne	Hakim Ali		Miftah Films	250 000
<b>THE TEN COMMANDMENTS</b>	Hallmark Entertainment Productions	Américain	Robert Dornhelm	Dougray Scott Omar Sherif Susanne Lynch	Zak Production	20 000 000,00
<b>L'ETRANGÈRE</b>	Technovisual SRL	Italienne	Marco Turco	Hafiane Ahmed	Dagham Films	12 100 000,00

- Diversité des sites: dans un rayon de dizaines de kilomètres, voisinent des paysages grandioses, riches en couleurs et en lumière (plaines, montagnes et plateaux, Kasbahs, dunes, fleuves et lacs) ;
- Proximité géographique ;
- Climat doux et ensoleillé ;
- Diversité ethnique ;
- Main d'œuvre, artisans, et techniciens expérimentés ;
- Coûts de production faibles (30 à 40 % par rapport aux États-unis et à l'Europe) ;
- Tarification symbolique pour le tournage dans les sites et monuments historiques

**Liste des films de long métrages, séries télévisées et téléfilms  
étrangers tourné à Ouarzazate en 2007**

Titre	Nationalité	Réalisateur	Société de production étrangère	Société de production marocaine	Interprètes
BODY OF LIES	Anglaise	RIDLEY SCOTT	SLOANE SQUARE FILMS LTD	ZAK PRODUCTION	LEANARDO DI CAPRIO- RUSSEL CROWE
DONYA DESIE	Hollandaise	DANA NECHUSHTAN	DUNYA EN DESIE DE FILM CV	AGORA	MARYAM HASSOUNI EVA VANDE – WIJDEVINE
THE OBJECTIVE	Amercaine	DANIEL MYRICK	THE OBJECTIVE LLC	KASBAH FILM TANGIER	JONA BALL-MATT ANDERSON – JON HEURLAS
LES TEMPS CHANGENT (TELEFILM)	Française	MARION MILNE	CAPA DRAMA	AGORA	JULIA LAMASSOU-LUCA LAMASSOU-SOEUR JULIA
THE PASSION (TELEFILM)	Anglaise	MICHAEL OFFER	PASSION PRODUCTION	ZAK PRODUCTION	JOSEPHE MAWLE-PAUL NICHOLIS-JAMIE SIVES
UNE FAMILLE FORMIDABLE 7 (TELEFILM)	Française	JOEL SANTONI	CARRERE GROUPE DA	AGORA	ANNY DUPERY – BERNARD LE COQ PHILIPPE KHORSAND
KRONOS	Allemande	OLAV WEHLING	KRONOS GRB	KASBAH FILM TANGIER	SERGE MOYA-MICHAEL GWIDEK-ISOLDE BARTH-FRANZICKA PETRI
LA BANDE A BAADER/DER BAADER MEINHOF KOMPLEX	Allemande	EDEL ULTI	CONSTANTIN FILM PRODUKTION GMBH	DUNE FILMS	GEDECK MARINA-BLEIBTREU
SECRET DEFENESE	Française	PHILIPPE HAIM	UGS YM	AGORA	GERARD JUGNOT
ALI BABA (TELEFILM)	Française	AKNIN PIERRE	GMT	MOROCCAN PRODUCTION AND SERVICES	MARK KELLER – KAYA YANAR
DEKKER-THE TRUCKER (TELEFILM)	Allemande	SEBASTIAN VIGG	ACTION IMAGE & CO.KG	SIGMA TECHNOLOGIES	SAID TAGHMAOUI
MOGADISHU WELCOME (TELEFILM)	Allemande	ROLAND SUSO RICHTER	TEAM WORX TEEVISION& FILM GMBH	SIGMA TECHNOLOGIES	UWE OCHSENKNECHT-NADIA UHLE
VACANCES AU MAORC/EIN FRENHAUS IN MOROKKO (TELEFILM)	allemande	ALEXANDER WIEDL	BRAVARIA FILM PRODUCTIONS	SIGMA TECHNOLOGIES	

**Liste des films de long métrages, séries télévisées et téléfilms  
étrangers tourné à Ouarzazate en 2008**

<b>Titre</b>	<b>Nationalité</b>	<b>Réalisateur</b>	<b>Société de production étrangère</b>	<b>Société de production marocaine</b>	<b>Interprètes</b>
ENVOYES SPECIAUX	Française	FREDERIC AUBURTIN	LES FILMS MANEUL MUNZ	AGORA	GERARD LANVIN-GERARD JUGNOD-MOHAMED BASTAOUI
ITALIANS	Italienne	GIOVANNI CANEVARI	FILMAURO	DUNE FILMS	SERGIO CASPELLIO-RUCARDO SCAMARCIO-BOUBKER FAHMI-ABOUC
PRINCE OF PERSIA	Americane	MIKE NEWELL	SAND OF TIME PRODUCTIONS INC	DUNE FILMS	SIR BEN KINGSLEY-JAKE GYLLENHAAL-GEMMA ARTERTON
UNDER THE SAME SKY	Americane	ANO FOERESTER	SAME SKY LLC	ALADIN FILMS	DENNIS KAMRANY-JOHNNY MESSNER-NANID NEGHBAN
LIPPELS TRAUM (téléfilm)	Allemande	BUHEL LARS	SOLLINA FILMPRODUKTION	SIGMA TECHNOLOGIE	ANKE ENGEKE
TERRE DE LUMIERE (TELEFILM)	Française	STEPHANE KURC	NELKA FILMS	CORAIL FILMS	MELANIE MAIDRAN - PHILLIPE LEFEBVRE-ALEXIS MICHALIK-VALERIE MAIRESSE
LE TEMPS DE LA KERMESE EST TERMINE	Française	FREDERIC CHAGHAC	FLACH FILM	MOROCCAN PRODUCTION ANS SERVICES	STEPHANE GUILLONE-AISSA MAIGA
POP JOAN	Allemande	SONKE WORTMANN	CONSTANTIN FILM PRODUKTION GMBH	DUNE FILMS	JOHN GOODMAN-DAVID WENHAM-JOHANNA WOKALED
THE LAST TEMPLAR (TELEFILM)	Canadienne	PAOLO BARZMAN	MUSE ENTERTAINMENT	ZAK PRODUCTIONS	MIRA SPRVINO-VICTOR GARBER-SCOTT FOLEY
MICMACS A TITRE LARIGOT	Française	JEAN PIERRE JEUNET	EPITHETES	AGORA	ANDRE DUSSOLEIR*YOLANDE MOREAU-DANNY BOON
ELHASRAM CHAM I (SERIE TELEVISEE)	Syrienne	SEIF ELDEEN ELSBEI	ALRABHA. TV & CINEMA PRODUCTION	ALADIN FILMS	
MANO & CHARAN (SERIE TELEVISEE)	Norvégienne	JANIC CHEEN	NORWEGIAN BROADCASTING CORPORATION	MAGIC PICTURES	REBAZ JACKFON-KAMAL MUSTAPHA



### **Pourquoi le choix de Ouarzazate?**

- Simplification de la procédure de dédouanement à l'import comme à l'export, du matériel de tournage

- Exonération de la TVA sur tous les biens et services acquis au Maroc
- Facilités administratives et assistance des autorités provinciales et locales avec le concours, dans d'excellentes conditions, de tous les corps officiels de l'Etat, à savoir, les Forces Armées Royales, les Forces Royales Air, la Gendarmerie Royale et la Sûreté Nationale
- Disponibilité de logistique
- Infrastructure importante



◇ **Studios ATLAS CORPORATION :**

Les studios cinématographiques de Ouarzazate ont été construits en 1986 par la chaîne hôtelière SALAM sur une superficie de 25 ha. Ces studios abritent un hôtel 3\*A de 65 chambres, des ateliers de maquettes, de menuiserie et de costumes, atelier d'éclairage, pavillon couvert des décors intérieurs, espace libre pour réalisation des décors extérieurs.



**Studios ATLAS**



← 'Temple tibétain'  
Site de tournage  
Film « Kundun »

'Temple pharaon' →  
Site de tournage  
Film « Astérix et Obélix »

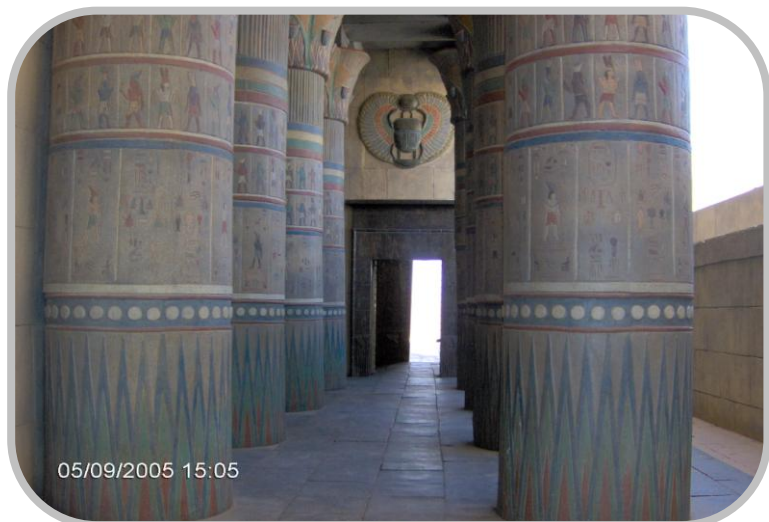

**Studios CLA :**

- Sur une superficie de 160 ha, à l'Ouest de la ville de Ouarzazate dans la zone d'ISFOUTALILE

- Investissement : 70.000.000,00 DHS (1ère tranche)

- 40 emplois permanents au démarrage

\* **Consistance** :

- Deux plateaux de tournage de 2357 m2
- Quatre ateliers des métiers de décoration totalisant 2400 m2
- Trois ateliers de production sur 2452 m2
- Un restaurant d'une capacité de 200 repas/heure
- Un local de costumes et habillages
- Une administration
- Un atelier d'architecture et de décoration

**Studios CLA**



← Locaux techniques

'Jerusalem' →  
Site de tournage  
Film « Kingdom of heaven »



◇ **Studios KANZAMANE :**

Le groupe italien Ceneccitta holding, l'institut Luce, la région de Latium et 'Dagham Films', propriétaire marocain des studios Kenzamane de Ouarzazate ont contribué à la mise en pied de ce centre qui devrait former 200 jeunes marocains par an.

Axé sur les métiers de base de l'industrie cinématographique et audiovisuelle, l'objectif principal de ce centre sera d'offrir à des marocains et des marocaines une formation théorique et pratique, et même de leur permettre d'exercer leurs métiers selon des normes internationales.



Plusieurs longs métrages tournés à Ouarzazate sont connus à travers le monde dont :

- « Laurence d'Arabie » de David Lean
- « L'homme qui voulait être roi » de John Huston
- « Un thé au Sahara » de Bernardo Bertolucci
- « Oedipe Roi » de Pazollini
- « Le Diamant du Nil » de Lewis Teague
- « La momille » de Stefan Sommers
- « Kundun » et « La dernière tentation de Jésus » de Martin Scorsese
- « Rules of the engagement » de William Friedkin
- « Live from Baghdad » de Mick Jackson
- « Cléopâtre » de Frank Roddam
- « Astérix, Obélix et Cléopâtre » de Alain Chabat
- « Hidalgo » de Joe Jhonson
- « Gladiators » de Ridley Scott
- « Sahara » de Breck EOSNER
- « Kingdom of Heaven » de Ridley Scott

## **Musée de Cinéma de Ouarzazate**

**Localisation :** Quartier Taourirte face Kasbah de Taourirte

**Objectifs :**

- Veiller à la protection du patrimoine culturel et cinématographique local
- Veiller au bon fonctionnement et la gestion du musée
- Diffuser et promouvoir la culture cinématographique et audiovisuelle par les différents supports de communication.
- Animation et promotion touristique et culturelle de la ville de Ouarzazate
- Organiser des activités culturelle et interactives (ateliers, workshop, conférences ; colloques, séminaires, congrès....)
- Promouvoir les échanges culturels et tisser des liens de coopération avec d'autres associations et organismes nationaux et internationaux de même vocation.

**Cordonnées du responsable :**

**Président :** Abdeljabar LAWAN

**Secrétaire Général :** Brahim ZANIFI

**Adresse :** Chambre de Commerce, d'Industrie et des Services Ouarzazate

**Email :** bzabifi@yahoo.fr

**Coût du projet et sources de financement :**

**Coût initial :** 2.000.000,00dhs

**Source de financement :** budget provincial

**Etat d'avancement :** Projet opérationnel depuis 30 juillet 2007

**Budget de fonctionnement annuel :** 300.000,00dhs, (budget provincial, entrées, location du sites pour tournage

**Perspectives :**

Création et construction de nouveaux plateaux

Création de l'animation interactive

Création d'un espace café restaurant

Création de boutiques

Exploitation du parking devant le musée

**Affiches de certains films tournés à Ouarzazate**



**Titre : LAWRENCE D'ARABIE**  
**Pays : Britannique**  
**Budget : Inconnu**  
**Genre : Aventure**  
**Réalisateur : David LEAN**  
**Acteur principal : Peter O'TOOLE**  
**Studios : N.C.**  
**Année de production : 1962**  
**Date de sortie : Inconnue**

**Titre : ŒDIPE ROI**  
**Pays : Italien**  
**Budget : N.C.**  
**Genre : Drame**  
**Réalisateur : Pier Paolo PASOLINI**  
**Acteur principal : Franco CITTI**  
**Studios : N.C.**  
**Année de production : 1967**  
**Date de sortie : Inconnue**



**Titre : DIAMANT DU NIL, Le**

**Pays : USA**  
**Budget : N.C.**  
**Genre : Aventure**  
**Réalisateur : Lewis Teague**  
**Acteur principal : Michael Douglas**  
**Studios : Atlas Studios Corporation**  
**Année de production : 1985**  
**Date de sortie : 02 Avril 1986**

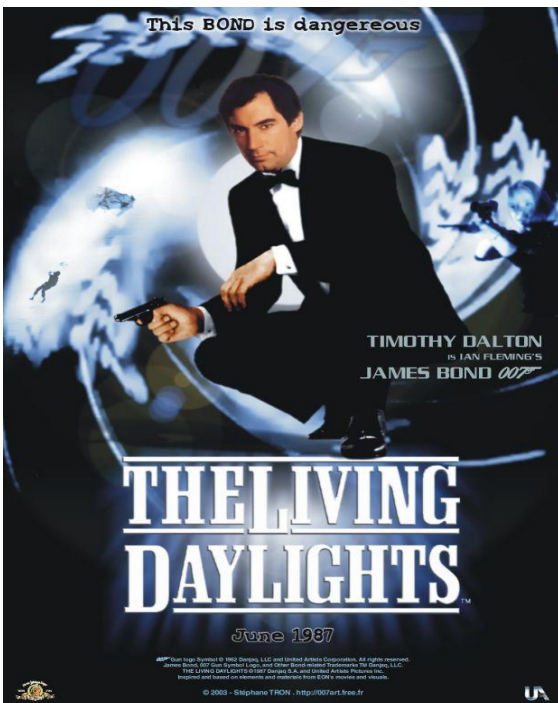

**Titre: James Bond 007, the Living Day Light**  
**Année : 19986-87**  
**Réalisateur : John GLEN**  
**Acteur principal : Timothy DALTON**  
**Studios: Atlas Studios Corporation**

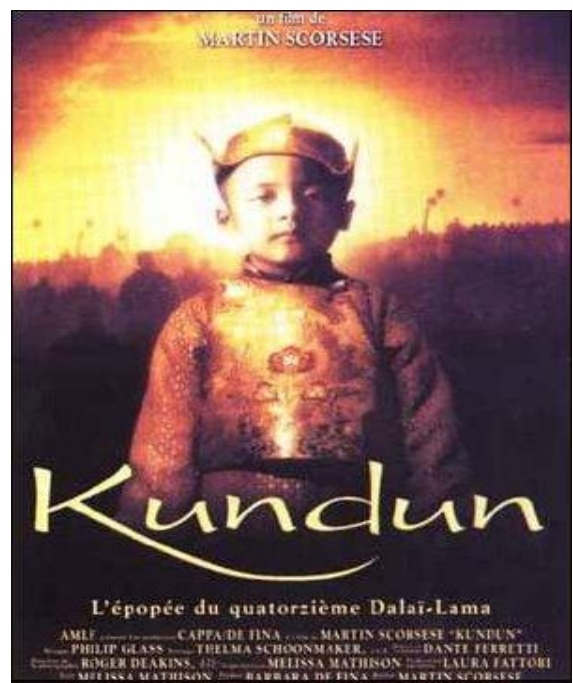

**Titer: KUNDUN**

**Pays : USA**

**Budget : 28 millions de \$ (USA)**

**Genre : Historique**

**Réalisateur : Martin SCORSESE**

**Acteur principal : Tenzin Thuthob Tsarong,  
Gyurme Tethong, Tulku  
Jamyang Kunga Tenzin**

**Studios : Atlas Studios Corporation**

**Année de production : 1997**

**Date de sortie : 27 Mai 1998**



**Titre : LEGIONNAIRE, Le**

**Pays : USA**

**Budget : 35 Millions de \$ (USA)**

**Genre : Aventure**

**Réalisateur : Peter MACDONALD**

**Acteur principal : Jean-Claude VAN DAMME**

**Studios : Atlas Studios Corporation**

**Année de production : 1998**

**Date de sortie : 05 Mai 1999**

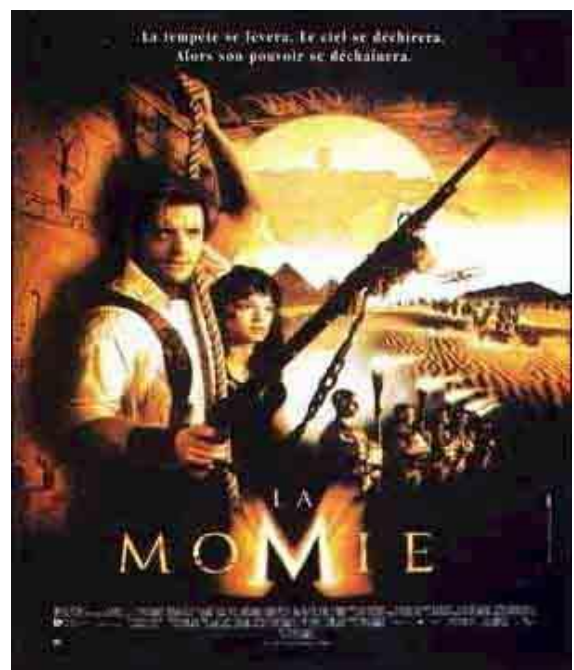

**Titre : MOMIE, La**  
**Pays : USA**  
**Budget : 76 millions de \$ (USA)**  
**Genre : Aventure, Fantastique**  
**Réalisateur : Stephen SOMMERS**  
**Acteur principal : Brendan FRASER**  
**Studios : Atlas Studios Corporation**  
**Année de production : 1999**  
**Date de sortie : 21 Juillet 1999**



**Titre : GLADIATOR**  
**Pays : USA, britannique**  
**Budget : 103 Millions de \$ (USA)**  
**Genre : Aventure**  
**Réalisateur : Ridley SCOTT**  
**Acteur principal : Russell CROWE**  
**Studios : Atlas Studios Corporation**  
**Année de production : 1999**  
**Date de sortie : 20 Juin 2000**

**Titre : ROIS MAGES, Les**  
**Pays : France**  
**Budget : 11,82 millions d'euros**  
**Genre : Comédie**  
**Réalisateur : Bernard CAMPAN**  
**Acteur principal : Didier BOURDON**  
**Studios : Atlas Studios Corporation**  
**Année de production : 2001**  
**Date de sortie : 12 Décembre 2001**

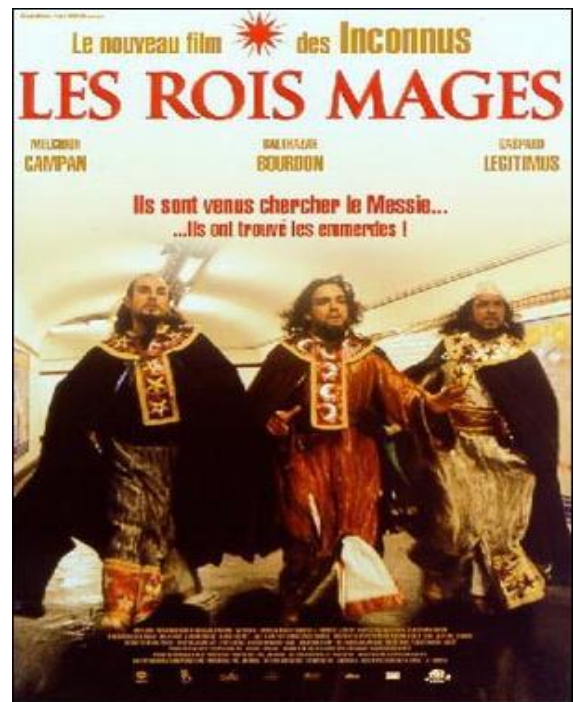

**Titre : ASTERIX & OBELIX, Mission Cléopâtre**  
**Pays : France**  
**Budget : 50,3 millions d'euros**  
**Genre : Comédie**  
**Réalisateur : Alain CHABAT**  
**Acteur principal : Gérard DEPARDIEU, Jamel DEBBOUZE**  
**Studios: Atlas Studios Corporation**  
**Année de production : 2001**  
**Date de sortie : 30 Janvier 2002**

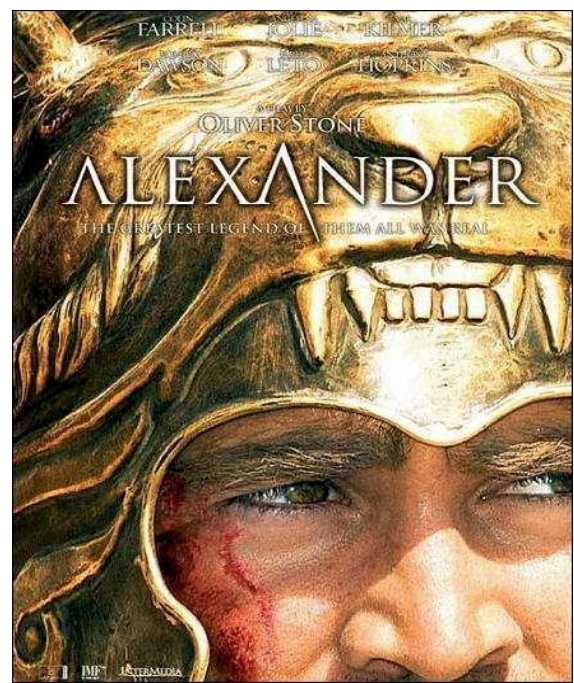

**Titre : ALENXADER**  
**Pays : Allemand, français, néerlandais, Britannique.**  
**Budget : 181 millions d'euros**  
**Genre : Biographie, Historique**  
**Réalisateur : Oliver STONE**  
**Acteur principal : Colin FARRELL**  
**Studios : Atlas Studios Corporation**  
**Année de production : 2003**  
**Date de sortie : 05 Janvier 2005**

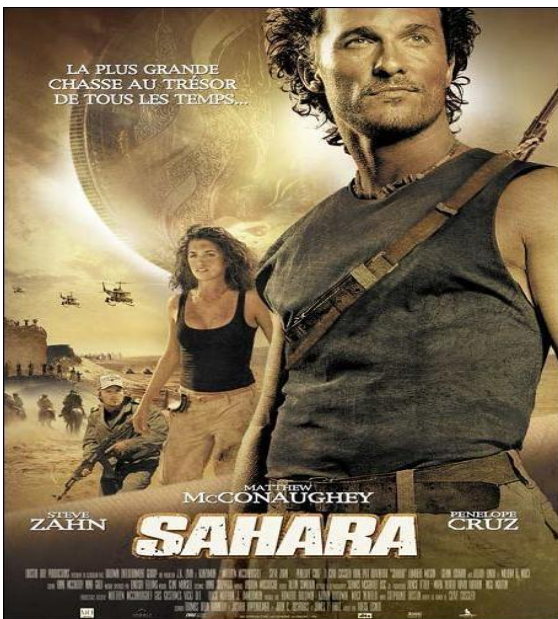

**Titre : SAHARA**  
**Pays : USA**  
**Budget : 103 Millions de \$ (USA)**  
**Genre : Aventure, action**  
**Réalisateur : Breck EOSNER**  
**Acteur principal: Matthew MCCONAUGHEY**  
**Studios: N.C.**  
**Année de production : 2003**  
**Date de sortie : 01 Juin 2005**

**Titre : KINGDOM OF HEAVEN**  
**Pays : USA**  
**Budget : 130 Millions de \$ (USA)**  
**Genre : Historique, Action**  
**Réalisateur : Ridley SCOTT**  
**Acteur principal : Orlando BLOOM**  
**Studios : CLA Studios**  
**Année de production : 2004**  
**Date de sortie : 04 Mai 2005**

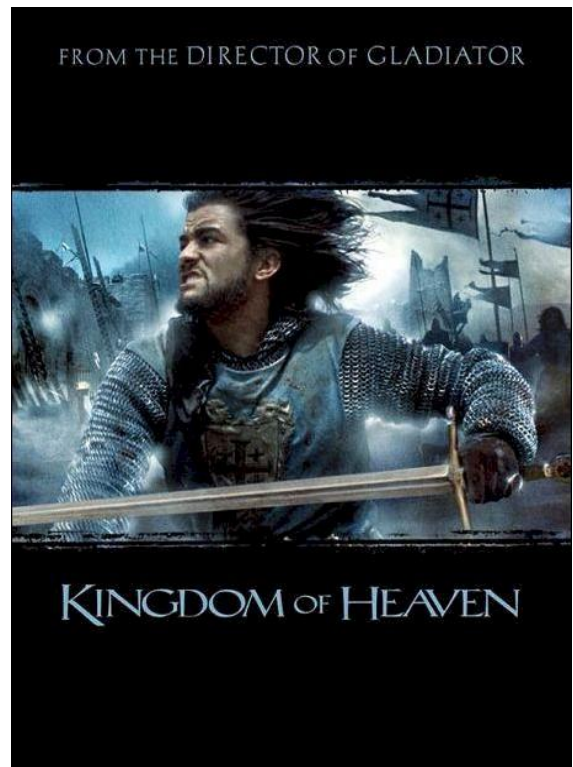

## G/ ARTISANAT :

L'Artisanat joue un rôle notable dans l'économie provinciale.

Il occupe une main d'oeuvre importante (environ 25.000 artisans), et draine des revenus non négligeables. C'est aussi l'un des atouts complémentaires de l'industrie touristique locale.

Les activités artisanales sont classées en 2 catégories principales :

- -L'artisanat d'art : qui fait appel à l'esprit de création et d'innovation (bijoux, poterie etc ...)
- -L'artisanat de services : qui est issu des besoins modernes en matière de construction, de réparation, et d'entretien.
- Ce secteur est marqué par l'existence de "petits métiers" complétant souvent l'activité industrielle.

### 1/Encadrement :

Ce secteur est encadré par :

- La Délégation Provinciale de l'Artisanat.
- La Chambre de l'Artisanat.
- Une Agence de l'artisanat à TINGHIR.
- Une Agence de l'artisanat à TAZNAKHTE.
- Un ensemble artisanal à OUARZAZATE
- Un centre de qualification professionnelle des arts traditionnels à OUARZAZATE

### 2/Coopératives : 28

Secteur	Nombre de coopératives	Nombre d'adhérents
Tapis	12	845
Construction	03	23
Electricité	02	70
Métaux	03	99
Poterie	01	27
Menuiserie	01	46
Cordonnerie	01	27
Fabrication de soufflets	01	32
Tissage et couture	01	32
Teinture	01	08
Métiers divers	02	194
Total	28	1403

### 3/Estampillage (an 2008) :

- Nombre de tapis estampillés : 28
- Surface en m2 : 81.88 m

#### 4/Exportation (an 2008) :

Secteur	Surface en m2	Quantité en kg	Montant en DH
Tapis et hanbals	1.677,58	4211,300	1.528.578,00
Bois		88,000	16.500,00
Cuivre		7,000	900,00
Métaux		13,100	1.000,00
Poterie		64,900	7.000,00
<b>Total</b>	<b>1.677,58</b>	<b>4.384,300</b>	<b>1.553.978,00</b>

#### 5/Centres de formation :

Filière	Niveau	Capacité d'accueil	Nombre d'inscrits en 1ere année	Nombre d'inscrits en 2eme année	Total inscrits
Coupe couture	Qualification	40	13	20	33
Ferronnerie d'art	Qualification	40	11	12	23
Menuiserie d'art	Qualification	40	15	11	26
<b>Total</b>		<b>120</b>	<b>39</b>	<b>43</b>	<b>82</b>

#### 6/Crédits Artisanaux (an 2006) :

- Montant de crédits octroyés : 2.03.6000
- Montant de crédit demandés : 3.443.000
- Nombre de bénéficiaires : 158

#### H/ COMMERCE :

Vu son rôle primordial dans la dynamisation de l'activité économique. Le secteur du commerce dans la province de Ouarzazate ne cesse de connaître une évolution croissante aussi bien au niveau horizontal que vertical, du fait de nombre de commercialisés diversifié et satisfaisant, et d'une complémentarité d'intérêt entre le secteur du commerce et les autres branches productives desquelles il tire profit à savoir les secteurs de tourisme, de l'Artisanat et celui de l'Industrie cinématographique. En effet, la province de Ouarzazate dispose d'une infrastructure commerciale qui se présente dans les magasins de détail ou de gros, les centres commerciaux, les grandes surfaces et ainsi dans le commerce nettement traditionnel caractérisé en particulier par la pluralité des souks hebdomadaires dans le milieu urbain de la ville de Ouarzazate.

Il est important de noter en fin que la province offre plusieurs atouts et opportunités qui doivent être exploités et concrétisés en réalité notamment le projet de constitution d'un marché de gros dans la ville de Ouarzazate pour l'écoulement des fruits et légumes.

Réparation des commerçants grossistes et détaillants dans la province d'Ouarzazate selon le milieu urbain et rural.

Catégorie / Milieu	Grossistes	Détaillants	Total	%	
				Grossistes	Détaillants
-Urbain	138	2.878	3.016	4,58	95,42
-Rural	34	1.282	1.316	2,59	97,41
<b>TOTAL</b>	<b>172</b>	<b>4.160</b>	<b>4.332</b>	<b>4</b>	<b>96</b>

➤ **Grandes surfaces (supermarchés) : = 7 Supermarchés**

- 05 supermarchés à Ouarzazate
- 01 supérette à Tinghir
- 01 supérette à Kelâat M'gouna

➤ **Principaux Souks Hebdomadaire : 26**

- Ville Ouarzazate : 01
- Cercle Amerzgane : 08
- Cercle Boumalne : 12
- Cercle Ouarzazate : 05

➤ **Principaux souks hebdomadaires : 28**

Localités	Jour	Lieu
<b><u>-Ville OUARZAZATE</u></b>	<b>-Dimanche</b>	<b>-Municipalité Ouarzazate.</b>
<b><u>-Cercle AMERZGANE</u></b>	<b>-Dimanche</b>	<b>-C.R TIDILI.</b>
	<b>-Mardi</b>	<b>-C.R AMERZGANE. -C.R KHOUZAMA. -C.R IZNAGUEN.</b>
	<b>-Mercredi</b>	<b>-C.R AIT ZINEB.</b>
	<b>-Jeudi</b>	<b>-C.R TELOUET.</b>
	<b>-Samedi</b>	<b>-C.R IGHREM NOUGDAL. -MUNICIPALITE TAZNAKHTE.</b>
<b><u>-Cercle BOUMALNE</u></b>	<b>-Dimanche</b>	<b>-C.R AIT SEDRATE JBEL SOUFLA. -AIT SEDRATE SHEL GHARBIA.</b>
	<b>-Lundi</b>	<b>-MUNICIPALITE TINGHIR.</b>
	<b>-Mardi</b>	<b>-C.R IGHIL NOUMGOUN. -C.R IKNIOUEN.</b>
	<b>-Mercredi</b>	<b>-MUNICIPALITE BOUMALNE. -MUNICIPALITE KELAAT MGOUNA.</b>
	<b>-Jeudi</b>	<b>-C.R TILMI. -C.R SOUK LAKHMIS. -C.R TAGHZOUTE.</b>
	<b>-Samedi</b>	<b>-C.R AIT OUASSIF. -C.R M'SEMRIR.</b>
<b><u>-Cercle OUARZAZATE</u></b>	<b>-Dimanche</b>	<b>-C.R IMINOULAOUEN.</b>
	<b>-Lundi</b>	<b>-C.R SKOURA.</b>
	<b>-Jeudi</b>	<b>-C.R TOUNDOUTE.</b>
	<b>-Samedi</b>	<b>-C.R TARMIGTE. -C.R GHASSATE.</b>

➤ **Marchés municipaux : 06**

➤ **Commerce associé :**

- Coopératives ANAKHIL de consommation de l'ORMVAO
- Economats : 02 (éducation nation et Province)

➤ **Quantités commercialisées en produits en produits de large consommation**

(Moyenne Mensuelle année 2006)

Eléments	2007	2008	VARIATION
= FNBT	17.570 qx	18010qx	-----
*= Viandes rouges :			
• Bovins	128.113 KGS	144.039 KGS	12,43%
• Ovins	30.207 KGS	29.473 KGS	-2,4%
• Caprins	15.624 KGS	12.070 KGS	-22,75%
= Sucre	1.562 T	1.680 T	7,55%
= Thé	62 T	65.5 T	5,65%
= Lait frais	356.333 L	386.250 L	8,39%
= Ciment :			
• CPJ 35	4.659 T	3.131 T	-32,97%
• CPJ 45	8.530 T	7.490 T	-12,19%
= Gaz Butane (Vente Ouargaz)			
• 12 Kg	76.940 Utés	101.896 U	32,44%
• 3 Kg	106.737 Utés	111.123 U	4,11%

**Répartition FNBT Selon Les Moulins**

	Commerce	Boulangerie	FAR	FA	TOTAL
<b>GRANDS MOULINS OUARZAZATE</b>	8.570	1.560	1.630	250	12.010
Pourcentage par rapport au total	47,58%	8,67%	9,05%	1,38%	66,68%
<b>MOULINS MARRAKECH</b>	5.780	220	-	-	6.000
Pourcentage par rapport au total	32,10%	1,22%	0%	0%	33,32%
<b>TOTAL</b>	14.350	1.780	1.630	250	18.010
Pourcentage par rapport au total	79,68%	9,89%	9,05%	1,38%	100%

**Répartition de la FNBT**

## GRANDS MOULINS OUARZAZATE

	COMMERCE	BOULANGERIE	FAR	FORCES AUXILIAIRES	TOTAL
VILLE OUARZAZATE	490	1150	1360	250	3250
CERCLE OUARZAZATE	2680	180			2860
CERCLE BOUMALNE	5400	230	270		5900
TOTAL	8570	1560	1630	250	12010

### Infrastructure d'accueil :

La Province de Ouarzazate dispose d'un ensemble de quartiers et zones d'activités économiques pour accueillir les différents projets d'Investissements :

- Zone industrielle de Ouarzazate
- Zone d'activités économiques à tinghir, Tarmigt, Kelaat M'gouna et Boumalne et Taznakhte.
- Locaux professionnels construits par la chambre de Commerce, d'Industrie et de Services de Ouarzazate pour l'encouragement et l'assistance des projets jeunes promoteurs.
- Pépinière d'entreprise à Tinghir : en cours
- 

### Autres :

Réparation des intentions de création d'entreprises par secteur d'activité :

Branche d'activité	Nombre de CN délivrés	%
Services	303	50
BTP	215	35,47
Commerce	75	12,37
Industrie	12	2
Autres	01	0,16
<b>Total</b>	<b>606</b>	<b>100</b>

### I/ INDUSTRIE :

Le secteur industriel occupe une place secondaire dans l'activité économique de la province de ouarzazate. il se contente de l'existence d'un tissu industriel très jeune, constitue de petite et moyennes entreprise peu diversifié et porté sur une production destinée en grande partie à la satisfaction des besoins de la province.

En effet, cette situation est due non seulement à l'éloignement et à l'enclavement de la province, mais aussi à la présence d'une tendance d'investissement qui s'oriente vers d'autres branches d'activité à savoir le secteur de bâtiment et travaux publics et le secteur de tourisme en particulier.

Le tableau ci-dessous retrace les principales grandeurs économiques du secteur industriel dans la province de ouarzazate :

En 1000dhs

Grande secteur	Nombre d'entreprise	Chiffre d'affaire	Production	Investissement	Valeur ajoutée	Effectif permanent
Industries agroalimentaires	08	159.348	154.732	3.096	11.585	126
Industries chimiques et para chimiques	14	9.712	9.342	467	3.449	75
Industries mécaniques et métallurgiques	12	7.310	6.970	233	1.748	53
<b>Total</b>	<b>34</b>	<b>176.370</b>	<b>171.044</b>	<b>3.796</b>	<b>16.782</b>	<b>254</b>

Le nombre d'entreprise opérant dans le secteur industriel est de 34 ventilé selon les branches d'activité comme suit :

- **Agro-industrie : 08** (01 minoterie pour écrasement de blé , 01 huilerie , 02 coopératives des pasteurisation du lait et 04 boulangeries industrielles
- **Chimi. et parachimie : 14** (06 unités de distillation de l'eau de rose, 02 imprimeries et quelque unités de fabrication de matériaux de construction et d'autres pour la menuiserie
- **Industrie mécanique et métallurgie : 12** (quelques industrie de fabrication et de réparation des carrosseries pour camion et d'autre pour rénovation des moteurs de véhicules et engins

#### H/ Perspectives d'évolution du secteur du commerce et de l'industriel :

Dans le secteur du commerce la province de Ouarzazate offre plusieurs atouts et opportunités qui doivent être exploités et concrétisés en réalité, notamment le projet de constitution d'un marché de gros dans la ville de Ouarzazate pour l'écoulement des fruits et légumes et le développement de la commercialisation des produits de terroirs par leur libéralisation.

Quant au secteur de l'industrie, son évolution est tributaire à :

- L'exploitation des potentialités naturelles et économiques de la province
- La disponibilité des terrains équipés à mettre à la disposition des investisseurs potentiels
- La réhabilitation des infrastructures d'accueil existantes (zones industrielles et zones d'activités économiques ....)
- Le développement des industries liées à l'industrie cinématographique
- La mise à niveau des PME existantes

#### I/ Le plan d'action pour l'année 2009 dans le secteur du commerce et de l'industrie :

Dans le cadre de concrétisation de la stratégie du Ministère dans le secteur de commerce et de l'industrie au niveau local, la délégation provincial du commerce et industrie envisage la mise en œuvre du plan d'action suivant :

- Mise en œuvre du programme relatif au contrôle des instruments e mesure.
- Mise en œuvre du programme relatif au contrôle de la qualité des produits industriels dont les normes sont d'application obligatoire.
- Assistance conseils aux entreprise et délivrance des certificat négatifs.
- Suivi de la stratégie de modernisation du commerce de proximité adopté par le Ministère dans le cadre du plan Rawaj 2020.
- Suivi de la modernisation compétitive des entreprises industrielles dans le plan d'émergence
- Suivi de la situation des prix et d'approvisionnement dans la province

## IV- SECTEURS SOCIAUX

A/ ENSEIGNEMENT (Année scolaire 2008/2009) :

### 1/ Préscolaire :

	Traditionnel	Moderne
Locaux	674	91
Elèves	14.894	2.123
Dont fille	6.696	1.028
Educateurs	693	94

### 2/Primaire :

### 3/ Collégiale :

### 4/ Secondaire :

### 5/ Centre de formation des instituteurs :

Locaux	8
Elèves	35
Dont fille	17
Enseignants	25
Personnel administratif et de service	12

### 6/ Personnel du contrôle pédagogique (inspecteur) :

Primaire	31
Secondaire	25

## B/ FORMATION PROFESSIONNELLE :

Le nombre d'établissements de la formation professionnelle dans la province de Ouarzazate s'élève à 23 établissements dont 9 dans le secteur public et 14 dans le secteur privé.

### 1/Secteur public :

Département	Etablissement	Spécialité	Capacité d'accueil
*O F P P T	ITA Ouarzazate	-Technicien	170
		-Qualification	210
	CQP Tinghir	-Qualification	200
		-Spécialisation	50
*Ministère du Tourisme	ITHT Ouarzazate	-Technicien	230
*Ministère de La jeunesse et des sports	F.F Massira	-Spécialisation	60
	F.F Ait Kdif	-Spécialisation	30
	F.F Tarmigte	-Spécialisation	60
*Ministère de l'Artisanat	CFP Ouarzazate	-Spécialisation	20
	CFP Kelaât	-Spécialisation	25
*Haut Commissariat des Anciens Résistants	CFP Ouarzazate	-Qualification	24
<b>TOTAL</b>	<b>09</b>	<b>----</b>	<b>1.079</b>

### 2/Secteur privé :

Etablissement	Spécialité	Capacité d'accueil
*Ecole Pigier Ouarzazate.	-Technicien spécialisé	40
	-Technicien	90
	-Qualification	50
*Ecole Pigier Kelaât M'Gouna	-Technicien	35
	-Qualification	30
	-Technicien spécialisé	50
*ESGI Ouarzazate	-Technicien	140
	-Qualification	60
*ESGI Tinghir	-Technicien	20
	-Qualification	20
*EMASSIG Ouarzazate	-Technicien	10
	-Qualification	20
*IETP Tinghir	-Technicien	50
	-Qualification	50
*Ecole New Mode	-Qualification	40
	-Spécialisation	20
*Ecole El Ahram de coiffure.	-Spécialisation	25
*Ecole High Mode	-Spécialisation	35
*Ecole Art coiffure	-Spécialisation	20
*Ecole Wafa Mode	-Spécialisation	25
*Ecole Itrane de coiffure	-Spécialisation	30
*Ecole Tifaout de couture.	-Spécialisation	40
*Ecole ENNAKHIL de coiffure.	-Spécialisation	20
<b>TOTAL : 14</b>	<b>----</b>	<b>920</b>

## C/SANTE:

Les efforts déployés par les pouvoirs publics dans le domaine de la santé au niveau de la Province se sont traduits par la mise en place d'une infrastructure permettant une meilleure couverture sanitaire.

Les programmes établis dans ce domaine visent en premier lieu la réduction de la mortalité infantile et l'amélioration de la santé maternelle et infantile. Les moyens déployés, consistent essentiellement en l'élargissement des programmes de vaccination, le contrôle de l'hygiène en milieu rural et la généralisation de la planification familiale.

### 1/Infrastructure sanitaire :

#### \*Secteur public :

-Hôpitaux	04 (capacité 482 lits).
▪ Hôpital : SIDI HCEUIN BEN NACER	: 319 lits
▪ Hôpital des spécialité BOUGAFER	: 82 lits
▪ Centre de santé à TINGHIR	: 47 lits
▪ Hôpital BOUMALNE DADES	: 34 lits
-Centres de santé avec unité d'accouchement	12
-Centres de santé urbaine	12
-Centres de santé communaux :	20
-Dispensaires ruraux	26
-Centre de référence	01
-Centre de diagnostic spécialisé de tuberculose	01
-Centre de transfusion	01
-institut de formation à la carrière de santé	01

#### \*Secteur privé :

-Clinique	01 (15 lits).
-Cabinets médicaux	15
-Cabinet cardiologue	01 (à Tinghir)
-Cabinet génécologie	01
-Chirurgiens dentistes	09
-Pharmacies	60
-Laboratoire	01
-Cabinets dentaires	07

### 2/ Personnel :

#### \*Médical

-Médecins spécialistes	: 26
-Médecins généralistes	: 62
- Pharmaciens	: 01
- Dentistes	: 01
- Infirmiers	: 308
- Administratifs, Adjoints et Techniciens	: 20
- ingénieurs	: 02
- personnel de service	: 73

## D/ JEUNESSE ET SPORTS :

### 1-INFRASTRUCTURE EXISTANTE

-Maisons des jeunes	: 09
-Garderies d'enfants	: 04
-Foyers féminins	: 06
-Terrains de football	: 20
-Terrains de basket-ball	: 04
-Terrains de volley-ball	: 02
-Piscine	: 00
-Colonie de vacances	: 01
-Complexe culturel et sportif	: 01
-Salle omnisports	: 01
-Piste d'athlétisme	: 01

### 2-ASSOCIATIONS DE JEUNES

-Conseil des maisons de jeunes	: 08
-Associations culturelles	: 55
-Associations éducatives	: 52
-Associations artistiques	: 40
-Associations Sociales	: 35
-Mouvements et Associations Nationales	: 58
-Club de Cinéma	: 15
-Club anti-sida	: 07
-Club arts plastiques	: 08
-Club théâtre	: 13
-Association de colonie de vacances	: 01

## E/ AFFAIRES CULTURELLES

La province de OUARZAZATE se caractérise par la richesse et la diversité de son patrimoine culturel et de ses monuments historiques.

### 1- Principaux édifices du patrimoine culturel de La province :

#### a- Les écoles coraniques traditionnelles :

Ces écoles ont joué jadis un rôle important dans la diffusion des préceptes de l'Islam et de la civilisation islamique. Certains Oulamas et Fquihs, lauréats de ces écoles sont connus par leurs écrits. A titre d'exemple on peut citer, Mohammed EL MEHDI BEN ABBASS TODGHI ET Abdelouahed DADESSI très célèbre au 11<sup>ème</sup> siècle de l'hégire.

Les écoles coraniques les plus célèbres sont :

- Ecole de Tamaâroutte à Taznakhte.
- Ecole de Sidi Brahim SBAAI à SKOURA.
- Ecole YAAKOUBIA à AMZAOUEROU.

#### b- Bibliothèques :

- Publiques (modernes) : 08
- Privées (traditionnelles) : 05

## **c- Patrimoine architectural historique :**

### **- Kasbahs et Ksours**

Les Kasbahs constituent un patrimoine architectural et civilisationnel d'une valeur inestimable. D'ailleurs, la région est connue sous le pseudonyme de « région des mille et une kasbah ». Certaines d'entre elles sont classées patrimoine humanitaire international et sont connues mondialement (Ksar Ait Ben Haddou, Kasbahs de Taourirte et de TIFOULTOUTE à OUARZAZATE). De même, sept (7) d'entre-elles (sur un total de 140 kasbahs qui peuvent être restaurées) sont restaurées et réexploitées en tant qu'établissements touristiques. Ce phénomène connaît actuellement une évolution rapide et offre d'importantes opportunités.

### **- Edifices et lieux historiques**

Certains de ces édifices et lieux sont classés patrimoine national à protéger. A titre d'exemples on peut citer entre autres les Gorges de Dadès, la région de Bougafer et l'Oasis du Dadès.

### **- Zaouias et Mausolées**

Certains de ces Zaouias et Mausolées connaissent actuellement la célébration de Moussems et Festivals de grande renommée (voir liste des Moussems au paragraphe réservé au secteur touristique dans la présente monographie).

## **d- Arts populaires : (40 équipes folkloriques).**

La région est connue par une multitude de troupes folkloriques dont certaines sont célèbres mondialement comme les troupes d'AHIDOUS de Kelaât M'GOUNA et les troupes d'AHOUACH de Taourirte et de Tifoultoute (OUARZAZATE).

## **2- Situation actuelle :**

### **a- Associations culturelles : 200**

200 Associations participent à l'animation de l'activité culturelle de la région.

### **b- Centre de Conservation et de Réhabilitation du Patrimoine Architectural Atlassique et Sud-Atlassique (CERKAS) :**

Créé en 1989 par Le Ministère des Affaires Culturelles pour faire face aux effets destructeurs qui menacent le patrimoine architectural en terre. Il siège à la partie Sud-Est de La Kasbah de Taourirte à OUARZAZATE. Depuis sa création, le centre a participé à la restauration de La Kasbah de Taourirte, de Ksar Ait Ben Haddou et le grenier collectif de la localité d'Ighrem Nougdal.

## **F/ ENTRAIDE NATIONALE :**

L'entraide Nationale est l'un des principaux filets de sécurité pour les couches défavorisées. Elle a pour objectif de rendre des services d'assistance à des catégories de population qui connaissent des conditions de vie difficiles comme le veuvage, l'orphelinat, le besoin et l'handicap.

**1- Centres d'éducation et de formation :**

<b>NOMBRE DE CENTRES</b>	<b>NOMBRE DE BENEFICIAIRES</b>	<b>NOMBRE D'ENCADRANTS</b>
<b>16</b>	<b>789</b>	<b>24</b>

**1- Garderies et crèches d'enfants :**

<b>NOMBRE D'ETABLISSEMENTS</b>	<b>NOMBRE DE BENEFICIAIRES</b>	<b>NOMBRE D'ENCADRANTS</b>
<b>12</b>	<b>460</b>	<b>10</b>

**4- Associations de Bienfaisance (A.M.B) :**

<b>DESIGNATION</b>	<b>NOMBRE</b>	<b>NOMBRE DE BENEFICIAIRES</b>
<b>DAR TALIB</b>	<b>13</b>	<b>1.433</b>
<b>DAR TALIBA</b>	<b>08</b>	<b>578</b>

**5- centre de formation par apprentissage :**

<b>NOMBRE</b>	<b>NOMBRE DE BENEFICIAIRES</b>	<b>NOMBRE D' ENCADRANTS</b>
<b>02</b>	<b>62</b>	<b>04</b>

## Annexe